



PÕLLUMAJANDUSE REGISTRITE
JA INFORMATSIOONI AMET



REGIONAAL- JA
PÕLLUMAJANDUSMINISTEERIUM

ABIKS TAOTLEJALE

Perioodi 2023–2027 ökokavad

ÖST
ÖKO
MESI
KSM
MAHE

15. maist 15. juunini

Tartu
Tallinn
2026



Sisukord

1. ÖKOKAVAD 2026. AASTAL	4
2. TAOTLEMISE ÜLDTINGIMUSED	5
2.1. Nõuded ökokavade taotlejale	6
2.2. Toetusõiguslik põllumajandusmaa ökokavade taotlemisel	6
2.3. Tingimuslikkus ja sotsiaalne tingimuslikkus	6
3. TOETUSE SAAMISE NÕUDED	7
3.1. Ökosüsteemiteenuste säilitamise toetuse saamise nõuded	7
3.1.1. Nõuded taotlejale	9
3.1.2. Nõuded toetusõiguslikule maale	9
3.1.3. Baasnõue	10
3.2. Ökoalade toetuse saamise nõuded	11
3.2.1. Nõuded taotlejale	11
3.2.2. Nõuded toetusõiguslikule maale	11
3.2.3. Baasnõue	11
3.2.4. Toetuse saamise nõuded	11
3.3. Mesilaste korjeala toetuse saamise nõuded	18
3.3.1. Nõuded taotlejale	18
3.3.2. Nõuded toetusõiguslikule maale	18
3.3.3. Baasnõue	19
3.3.4. Toetuse saamise nõuded	19
3.4. Keskkonnasõbraliku majandamise toetuse saamise nõuded	20
3.4.1. Nõuded taotlejale	21
3.4.2. Nõuded toetusõiguslikule maale	22
3.4.3. Baasnõuded	23
3.4.4. Põhitegevused	24
3.4.5. Lisategevused	33
3.5. Mahepõllumajandusliku taimekasvatuse toetuse saamise nõuded	38
3.5.1. Nõuded taotlejale	38
3.5.2. Nõuded toetusõiguslikule maale	39
3.5.3. Baasnõue	41
3.5.4. Toetuse saamise nõuded	41
3.6. Mahepõllumajandusliku loomakasvatuse toetuse saamise nõuded	41
3.6.1. Nõuded taotlejale	42
3.6.2. Nõuded toetusõiguslikule maale	42
3.6.3. Toetuse saamise nõuded	42
4. TAOTLEMINE	42
4.1. Kliendiks registreerumine ja kliendiandmete muutmine	44
4.2. Pindala- ja loomapõhiste toetuste taotluse täitmine ja esitamine e-PRIAs	44
4.3. Taotluse lisadokumentide esitamine	52
4.4. Taotlusel esitatud andmete muutmine	53
4.5. Taotluse tagasivõtmine	54
4.6. Põllumajandusliku majapidamise üleandmine	54
4.7. Vääramatu jõud ja erandlikud asjaolud	55
5. TAOTLUSE MENETLEMINE	56
5.1. Halduskontroll	56
5.2. Kohapealne kontroll	57
5.2.1. Pindalatoetuste kohapealne kontroll	58
5.2.1. Pindalatoetuste kohapealne kontroll	58
5.2.2. Tingimuslikkuse kontrollisüsteem	59
5.3. Pinnaseire	59
6. TOETUSE VÄHENDAMINE	61

6.1. Toetuse vähendamine toetusõiguslikkuse nõuete rikkumise, sh pindalade erinevuste tõttu	62
6.2. Toetuse vähendamine tingimuslikkuse ja/või sotsiaalse tingimuslikkuse nõuete rikkumise tõttu.....	63
6.3. Toetuste vähendamine finantsdistsipliini rakendumise tõttu.....	64
6.4. Taotluse rahuldamata jätmise põhjused	64
7. ÜHIKUMÄÄRADE KEHTESTAMINE, TOETUSE MÄÄRAMINE JA VÄLJAMAKSMINE	65
7.1. Ühikumäära kehtestamine ja toetuse määramine või taotluste rahuldamata jätmine	65
7.1.1. ÖKO toetuse ühikumäär	66
7.1.2. ÖST toetuse ühikumäär	67
7.1.3. MESI toetuse ühikumäär.....	67
7.1.4. KSM toetuse ühikumäär.....	67
7.1.5. MAHE toetuse ühikumäär	68
7.1.6. MAHEL toetuse ühikumäär	69
7.2. Toetuse maksmine	70
7.3. Otsuse vaidlustamine.....	71
7.4. Toetussummade tagasinõudmine	71
8. ÕIGUSAKTID	71
8.1. Euroopa Parlamendi ja nõukogu ning Komisjoni määrused.....	71
8.2. Eesti õigusaktid	72

Käesolev juhend on koostatud abistavaks materjaliks toetuste taotlemisel. Juriidiliseks aluseks toetuste taotlemisel ja kasutamisel on õigusaktid.

1. ÖKOKAVAD 2026. AASTAL

Kliima-, keskkonna- ja loomade heaolu kavad (edaspidi ökokavad) on perioodil 2023–2027 Euroopa Liidu ühise põllumajanduspoliitika (edaspidi ÜPP) raames rakendatavad nn I samba sekkumised, mis kuuluvad otsetoetuste hulka ning mida rahastatakse Euroopa Põllumajanduse Tagatisfondist (EAGF). Ökokavade rakendamisel lähtutatakse [Euroopa Parlamendi ja nõukogu määruse \(EL\) nr 2021/2115 artiklis 31 sätestatust](#).

Ökokavade peamiseks eesmärgiks on aidata kaasa ÜPP keskkonna- ja kliimaalaste eesmärkide täitmisele, et seeläbi suurendada nende tulemuslikkust. Lisaks on Euroopa Komisjoni poolt ette nähtud, et ökokavades seatud nõuded ja tingimused peavad olema rangemad, kui näiteks tingimuslikkuse süsteemis kehtestatud baasnõuded jne. Ökokavade välja töötamisel on lähtutud järgmistest erieesmärkidest:

- 1) kliimamuutuste leevendamine, sealhulgas põllumajanduslikest võtetest ja tavadest tulenevate kasvuhoonegaaside heitkoguste vähendamine, samuti olemasoleva süsinikuvaramu säilitamine ja süsiniku sidumise suurendamine;
- 2) kliimamuutustega kohanemine, sealhulgas meetmed toidutootmissüsteemide vastupanuvõime ning loomade ja taimede mitmekesisuse parandamiseks, et suurendada vastupanuvõimet haigustele ja kliimamuutustele;
- 3) veekvaliteedi kaitse või parandamine ja veeressurssidele avaldatava surve vähendamine;
- 4) mulla degradeerumise ärahoidmine, mulla tervendamine, mullaviljakuse ja toitainete majandamise parandamine ja mullaelustik;
- 5) elurikkuse kaitse, elupaikade või liikide säilitamine või taastamine, sealhulgas maastikuelementide või tootmisega mitteseotud alade säilitamine ja loomine;
- 6) meetmed pestitsiidide, eriti inimeste tervisele või keskkonnale ohtu kujutavate pestitsiidide säästvaks ja vähendatud kasutamiseks;
- 7) loomade heaolu suurendamise või antimikroobikumresistentsuse vastu võitlemise meetmed.

Ökokavade taotlemine ei ole põllumajandustootjale kohtustuslik, kuid soovi korral on võimalik, näiteks lisaks muudele otsetoetustele, taotleda ka ökokavasid, mille saamiseks tuleb järgida määrustes toodud vastavasisulisi nõudeid. Ökokavadele kohaldatakse ka tingimuslikkuse ja sotsiaalse tingimuslikkuse süsteemi nõudeid.

2026. aastal saab taotleda järgmisi otsetoetuste ökokava toetuseid:

- ökosüsteemiteenuste säilitamise toetus – edaspidi ÖST toetus;
- ökoalade toetus – edaspidi ÖKO toetus;
- mesilaste korjeala toetus – edaspidi MESI toetus;
- keskkonnasõbraliku majandamise toetus – edaspidi KSM toetus;
- mahepõllumajandusliku taimekasvatuse toetus – edaspidi MAHE toetus ja

maaelu arengu toetustest mahepõllumajandusliku loomakasvatuse toetust – edaspidi MAHEL toetus. MAHEL toetuse taotlemise ja saamise tingimuseks on MAHE toetuse taotlemine.

Suuremad muudatused 2026. aastal

- Käesolevast aastast muutub püsirohuma mõiste, st muutuvad püsirohuma arvestamise alused. Kuni 2025. aasta lõpuni loeti püsirohumaaks maad, millel kasvavad looduslikud rohttaimed või erinevate rohumaakultuuride segud kas

looduslikul viisil või harimise teel, ning mis ei olnud põllumajandusliku majapidamise külvikorraga hõlmatud viis aastat või kauem. Muudatus võimaldab liikmesriigile antud paindlikkust arvesse võttes pikendada püsirohumaa arvestust seniselt viielt aastalt seitsmele aastale. Muus osas püsirohumaa sisu ei muutu. Uue sõnastuse ja reegli kohaselt pikeneb seeläbi lühiajaliste rohumaade muutumine püsirohumaaks kahe aasta võrra. Lisaks mõjutab püsirohumaa mõiste muudatus ka maa heas põllumajandus- ja keskkonnaseisundis hoidmise nõuet, s.o püsirohumaa säilitamise kohustust (HPK 1), sealhulgas tagasi rajatud püsirohumaad (TAR).

- **Käesolevast aastat leevendati HPK 1 nõuet.** Varasemalt on liikmesriik pidanud tagama, et püsirohumaa osakaal riigis tervikuna ei tohi 2018. aastal kehtestatud võrdlussuhtarvuga võrreldes väheneda üle 5%. Nüüdsest on lävend tõstetud 10%-ni. Põllumajandustootja ei pea enam säilitama püsirohumaa pindala vähemalt ulatuses, mis on võrdne Euroopa Parlamendi ja nõukogu määruse (EL) 2021/2116 artikli 65 lõikes 2 nimetatud pindalapõhiste otsetoetuste ja maaelu arengu toetuste ühise taotluse (edaspidi *ühine taotlus*) esitamise aastale eelnenud kalendriaastal esitatud ühise taotluse alusel kindlaks määratud püsirohumaa pindalaga. Siiski peab arvestama, et kui riigi tasemel jõuab suhtarvu muutus 10%-ni, ei ole püsirohumaa kasutusotstarvet edaspidi enam mingis mahus lubatud muuta. Juhul, kui suhtarv riigi tasemel ületab 10% piiri, määratakse taotlejatele, kes on püsirohumaa kasutusotstarvet muutnud, määratud ulatuses püsirohumaa tagasirajamise kohustus. Taotleja peab püsirohumaa tagasi rajama ja tagasirajatud püsirohumaad taotlusele TARina märkima ainult selles ulatuses, mis on PRIA poolt määratud taotlejale tagasi rajamiseks ja tagasirajatud püsirohumaa säilitamiseks. Tagasirajatud püsirohumaad tuleb samal kohal säilitada vähemalt seitse aastat ehk kuni püsirohumaaks muutumiseni. TARiks loetakse rohumaad, mille vanus on 8 aastat, s.t säilitada tuleb rohumaad ka kaheksandal aastal.
- Muutub MAHE toetuse ühikumäära otsustamine. Kui mahepõllumajanduslikku sertifitseeritud seemet kasutatakse põllukultuuri allakülvina, suurendatakse põhikultuuri ühikumäära, kuid seda ainult siis, kui põhikultuuriks olevat põllukultuuri ennast ei kasvatata eelnimetatud seemnest või paljundusmaterjalist.
- MAHE ja MAHEL toetuste arvestamisel võetakse edaspidi arvesse põllumajandusloomade registrisse kantud mahepõllumajanduslikult peetavate hobuste aasta keskmine arv.
- Kui taotletakse KSM toetust aiakultuuridele, mida kasvatatakse kokku alla 0,30 hektaril, ei pea enam mullaproovist laskma analüüsida taimedele omastava magneesiumi, kaltsiumi, mangaani, vase ja boori sisaldust.
- KSM toetuse taotleja ei pea teatud tingimustel enam igal kohustuseaastal koolitusel osalema. Täpselt on selgitatud punktis [3.4.4.8](#).
- KSM toetuse lämmastikubilansi pidamise nõue jätkub 2026. aastal sarnaselteelmise aastaga ehk seda tuleb pidada põldudel, kus kasvatatakse põhikultuurina suvi- või talinisu. Lämmastikubilansi pidamise nõuet ei pea tulevikus täitma ka heintaimede kasvatamisel, seda tuleb teha ainult põllukultuuride kasvatamisel.
- KSM toetuse vahekultuuri kasvatamise lisategevuse elluviimisel peab alates 1. septembrist kuni 1. novembrini põllul kasvama üksnes vahekultuur.
- KSM toetuse haljasväetiskultuuri kasvatamise lisategevuse elluviimisel antakse toetust lisaks köögiviljadele ka kartulile.
- 2026. aastast peavad tingimuslikkuse määrusest tulenevat viljavahelduse nõuet HPK7 täitma KSM baasnõudena ka mahetootjad ning varem kehtinud erisust neile enam ei ole.

2. TAOTLEMISE ÜLDTINGIMUSED

2.1. Nõuded ökokavade taotlejale

Ökokavade taotlemisel peavad taotlejad täitma maaeluministri 21.12.2022. a määruses nr 71 „[Otsetoetuste saamise üldised nõuded, põhisissetuleku toetus, ümberjaotav toetus ja noore põllumajandustootja toetus](#)“ (edaspidi PST määrus) otsetoetuste taotlejale kehtestatud nõudeid, mis on toodud otsetoetuste „[Abiks taotlejale](#)“ juhendmaterjalis punktis 2.1.

Toetuse nõudeid tuleb järgida ühe kalendriaasta jooksul. Kalendriaasta algab 1. jaanuaril ja lõpeb 31. detsembril. Toetuse taotlejad peavad järgima ka tingimuslikkuse ja sotsiaalse tingimuslikkuse süsteemi nõudeid, mida tuleb samuti järgida kalendriaasta jooksul. Nõuete rikkumisel vähendatakse kalendriaastal makstavaid toetusi.

2.2. Toetusõiguslik põllumajandusmaa ökokavade taotlemisel

Ökokavade taotlemisel peavad taotlejad täitma PST määruses sätestatud otsetoetuste toetusõigusliku maa nõudeid. Nõuded on välja toodud otsetoetuste „[Abiks taotlejale](#)“ juhendmaterjalis punktis 2.2.

2.3. Tingimuslikkus ja sotsiaalne tingimuslikkus

Tingimuslikkus ja sotsiaalne tingimuslikkus kehtivad kõigile pindala- ja loomatoetuste taotlejatele. Tingimuslikkuse ja sotsiaalse tingimuslikkuse süsteemiga tagatakse, et põllumajandustoetusi makstakse täies mahus ainult neile põllumajandustootjatele, kes täidavad erinevatest õigusaktidest tulenevaid kohustuslikke majandamisnõudeid, töö- ja tööhõivetingimuste nõudeid ja tööandja kohustusi ning järgivad maa heas põllumajandus- ja keskkonnaseisundis hoidmise nõudeid.

Toetuse saaja peab nõudeid oma põllumajanduslikus tegevuses ja kogu põllumajandusliku majapidamise maal järgima kogu kalendriaasta jooksul. Nõuete rikkumisel vähendatakse taotleja kõikide tingimuslikkuse ja sotsiaalse tingimuslikkuse süsteemiga seotud toetuste summat.

2.3.1. Tingimuslikkus

Tingimuslikkuse süsteem koosneb kahest osast:

- maa heas põllumajandus- ja keskkonnaseisundis hoidmise nõuetest ja
- kohustuslikest majandamisnõuetest.

Tingimuslikkuse süsteemi alused on kehtestatud [Euroopa Parlamendi ja nõukogu määruse \(EL\) 2021/2115](#) artiklites 12–13 ja lisa III, [Euroopa Parlamendi ja nõukogu määruse \(EL\) 2021/2116](#) artiklites 83–86, [komisjoni delegeeritud määruse 2022/1172](#) artiklites 6–11, [komisjoni delegeeritud määruse 2022/126](#) artiklis 48, [Euroopa Liidu ühise põllumajanduspoliitika rakendamise seaduse](#) §-des 42–43 ja 110 ning maaeluministri 21.12.2022. aasta määruses nr 68 „[Maa heas põllumajandus- ja keskkonnaseisundis hoidmise nõuded, kohustuslikud majandamisnõuded ning töö- ja tööhõivetingimustega seotud nõuded ja tööandja kohustused](#)“.

2.3.2. Sotsiaalne tingimuslikkus

Sotsiaalne tingimuslikkus seab Euroopa Liidu ühise põllumajanduspoliitika pindala- ja loomapõhiste toetuste saamise tingimuseks lisaks seni kehtestatud nõuetele ka teatud töö- ja tööhõivetingimustega seotud nõuete ja tööandja kohustuste järgimise.

Sotsiaalse tingimuslikkuse nõuete puhul ei ole tegemist uute või täiendavate töö- ja tööhõivetingimustega seotud nõuete ning tööandja kohustuste kehtestamisega ega uue kontrollisüsteemi loomisega, vaid sellega seotakse põllumajandustoetused Eestis juba kehtivate asjakohaste õigusaktidega (näiteks [töölepingu seadus](#), [töötervishoiu ja tööohutuse seadus](#) ja Vabariigi Valitsuse 11. jaanuari 2000. aasta määrus nr 13 „[Töövahendi kasutamise töötervishoiu ja tööohutuse nõuded](#)“). Kõiki töö- ja tööhõivetingimustega seotud nõudeid ning tööandja kohustusi, mis on muuhulgas sotsiaalse tingimuslikkuse nõuded, on Tööinspektsioon kontrollinud tavapärase kontrolli käigus ka seni.

Sotsiaalse tingimuslikkuse süsteemi nõuded põhinevad kolmel direktiivil:

- 1) [Euroopa Parlamendi ja nõukogu direktiiv \(EL\) 2019/1152¹](#) – läbipaistvad ja prognoositavad töötingimused;
- 2) [Nõukogu direktiiv 89/391/EMÜ²](#) – meetmed, millega soodustatakse töötajate tervise ja ohutuse parandamist;
- 3) [Euroopa Parlamendi ja nõukogu direktiiv 2009/104/EÜ³](#) – töötajate töövahendite kasutamisele esitatavad ohutuse ja tervishoiu miinimumnõuded.

Sotsiaalse tingimuslikkuse süsteemi alused on kehtestatud [Euroopa Parlamendi ja nõukogu määruse \(EL\) 2021/2115](#) artiklis 14 ja lisa IV, [Euroopa Parlamendi ja nõukogu määruse \(EL\) 2021/2116](#) artiklites 87–89, [komisjoni delegeeritud määruse 2022/1172](#) artiklites 6–11, [Euroopa Liidu ühise põllumajanduspoliitika rakendamise seaduse](#) §-des 43¹⁻² ja 110¹ ning maaeluministri 21.12.2022. aasta määruses nr 68 „[Maa heas põllumajandus- ja keskkonnaseisundis hoidmise nõuded, kohustuslikud majandamisnõuded ning töö- ja tööhõivetingimustega seotud nõuded ja tööandja kohustused](#)“.

NB! Põhjalikum info tingimuslikkuse süsteemi kohta ja tabel koos sotsiaalse tingimuslikkuse nõuetega on avaldatud nii [PRIA](#), kui ka [Regionaal- ja Põllumajandusministeeriumi kodulehel](#).

3. TOETUSE SAAMISE NÕUDED

3.1. Ökosüsteemiteenuste säilitamise toetuse saamise nõuded

Maaeluministri 23. detsembri 2022. a määrusega nr 83 „[Perioodi 2023–2027 ökosüsteemiteenuste säilitamise toetus](#)“ sätestatakse ÖST toetuse andmise tingimused ja kord.

ÖST toetusega toetatakse mitmekesisest põllumajandusmaastikku ja maastikuelementide ning looduslike alade säilitamist eesmärgiga tagada põllumaal põllukahjurite looduslikud vaenlased, kes osutavad looduslikku kahjuritõrje ökosüsteemiteenust. Parasitoidid ja röövtoidulised lüljalgsed ohjavad olulisel määral põllumajanduskahjurite arvukust, vähendades seeläbi taimekaitsevahendite kasutamise vajadust. Lisaks tagavad põllu sees ja ümber olevad looduslikud alad ja maastikuelemendid ka teiste põllumajanduse jaoks oluliste liigirühmade, nagu lindude, tolmeldajate, mullamikroobide jt püsimise ja mitmekesisuse. Maastikuelementide ja looduslike alade olemasolu põllu sees ja ümber on oluline integreeritud taimekaitse rakendamisel.

¹ Euroopa Parlamendi ja nõukogu direktiiv (EL) 2019/1152 läbipaistvate ja prognoositavate töötingimuste kohta Euroopa Liidus (ELT L 186, 11.07.2019, lk 105–121).

² Nõukogu direktiiv 89/391/EMÜ töötajate töötervishoiu ja tööohutuse parandamist soodustavate meetmete kehtestamise kohta (EÜT L 183, 29.6.1989, lk 1–8).

³ Euroopa Parlamendi ja nõukogu direktiiv 2009/104/EÜ töötajate poolt tööl kasutatavatele töövahenditele esitatavate ohutuse ja tervishoiu miinimumnõuete kohta (ELT L 260, 3.10.2009, lk 5–19).

Looduslik kahjuritõrje ehk kahjurite looduslike vaenlaste toetamine on oluline ökosüsteemiteenus, mis soodustab põllumajandussaaduste tootmist, vähendades taimekahjurite arvukust tootmispõldudel ja nende poolt saagile tehtavat kahju. Looduslik kahjuritõrje võimaldab kasutada põllul vähem pestitsiide ja on oluline meede integreeritud taimekaitse rakendamisel. Põllumajanduskeskkonna elurikkus on seotud maastikuelementide ja looduslike alade esinemisega põllumajandusmaastikus. Siiski ei piisa loodusliku kahjuritõrje teenuse tagamiseks ainuüksi tingimuslikkuse süsteemis maa heas põllumajandus- ja keskkonnaseisundis hoidmise raames määratletud maastikuelementide kohustustest. Seetõttu töötati välja toetus, mis läheb tingimuslikkuse nõuetest oluliselt kaugemale ning arvestab maastikuelementide raadiuses oleva mõjualaga, samuti looduslike alade raadiuses oleva mõjualaga.

Maastiku lihtsustumine vähendab liigirikkust, loodusliku kahjuritõrje võimalusi ja seeläbi ka saaki. Maastiku kompleksus ning looduslikud ja poollooduslikud elupaigad suurendavad röövtoiduliste lüljalgsete (näiteks ämblikulaadsed, jooksiklased, lühitiiblasted, parasitoidid) poolt pakutavat looduslikku kahjuritõrje ökosüsteemiteenust. Maastikuelemendid on toidu-, varje-, pesitsus-, talvitumis- ja elupaigaks kahjurite looduslikele vaenlastele. Mosaiiksel maastikul, kus on suur servatihedus, suureneb ka looduslik kahjuritõrje. Ideaalsel juhul võiksid tootmispõllud olla kaetud 90–100 protsendi ulatuses bioloogilise kahjuritõrje ökosüsteemiteenusega. Võrreldes püsirohumaadega on külvikorras olevate põldude majandamine agrotehniliselt palju intensiivsem ja seetõttu põllud enamasti kasulike organismide esinemist ei toeta.

Analüüsid maastikuelementide ja pärandniitude mõjualade katvust ainult külvikorras olevatel põllumaadel selgus, et Eestis on:

- keskmiselt 44 protsenti külvikorras olevatest põldudest sellised, mis maastikuelementidega ei piirne või siis piirnevad väga vähesel määral (maastikuelementide mõjualadega kaetus on kuni 30 protsenti);
- vaid 3 protsenti põldudest sellised, kus maastikuelementide mõjualadega kaetus oli suurem kui 90 protsenti (kokku 21 409 ha);
- 5,6 protsenti selliseid põlde, kus maastikuelementide mõjualadega kaetus ulatus 80–100 protsenti, (kokku 39 000 ha).

Toetuse maksmise aluseks on projekti „Elurikkuse sotsiaal-majanduslikult ja kliimamuutustega seostatud keskkonnaseisundi hindamiseks, prognoosiks ja andmete kättesaadavuse tagamiseks vajalikud töövahendid“ (edaspidi ELME projekt) (Helm, A., Kull, A., Veromann, E., Remm, L., Villoslada, M., Kikas, T., Aosaar, J., Tullus, T., Prangel, E., Linder, M., Otsus, M., Külm, S., Sepp, K., 2020 (täiend. 2021)) raames välja töötatud metoodika põhjal koostatud andmekiht, mille abil arvutatakse, kui suures ulatuses on põllumaa ökosüsteemiteenustega kaetud. Kiht koostatakse igal aastal uuesti.



Joonis 1. Näide maastikuelementide mõjualade erinevatest katvustest erineva suurusega tootmispõldudel mitmekesises põllumajandusmaastikus

3.1.1. Nõuded taotlejale

ÖST toetust saab taotleda põllumajandusega tegelev füüsiline või juriidiline isik, seltsing ning muu juriidilise isiku staatuseeta ühendus, kes vastab p [2.1](#) toodud nõuetele.

3.1.2. Nõuded toetusõiguslikule maale

Toetust antakse vähemalt 0,30 hektari suuruse põllumaa kohta, mis vastab p [2.2](#) toodud nõuetele.

Toetuse saamiseks peab olema põld kaetud:

- 1) vähemalt 60 protsendi ulatuses põllukahjurite looduslike vaenlaste soodustamise ökosüsteemiteenust võimaldavate maastikuelementide ja looduslike alade mõjualadega või
- 2) vähemalt 90 protsendi ulatuses põllukahjurite looduslike vaenlaste soodustamise ökosüsteemiteenust võimaldavate maastikuelementide ja looduslike alade mõjualadega.

Põllumaal asuva põllu ökosüsteemiteenust võimaldavate maastikuelementide mõjualadega ja looduslike alade mõjualadega kaetuse arvutamisel arvestatakse mõjualade ulatust järgmiselt:

- 1) puittaimedega maastikujoonelemendi mõjuala on 35 meetrit selle servast;
- 2) pindalalise põllusaare mõjuala on 75 meetrit selle servast;
- 3) punktelemendilise põllusaare mõjuala raadius on 35 meetrit;
- 4) põllumaaga piirneva metsa mõjuala on 35 meetrit selle servast;
- 5) kiviaia mõjuala on 35 meetrit selle servast;
- 6) põllumaaga piirneva pärandniidu ja inventeeritud väärtusliku püsirohuma mõjuala on 300 meetrit selle servast;
- 7) põllumaaga piirneva kaitsealuse taimeliigi esinemisala ja punktobjekti mõjuala on 35 meetrit selle servast;
- 8) loodusliku vooluveekogu mõjuala on 45 meetrit selle servast;

9) laiema kui kahemeetrise kraavi mõjuala selle servast on meetrite arv, mis on võrdne kraavi maksimaalse meetrites väljendatud laiuse ja teguri 1,5 korrutisega.

Pindalaliseks põllusaareks loetakse vähemalt 0,10 hektari suurune maastikuelement. Punktelemendiliseks põllusaareks, sealhulgas pindalaliseks maastikuelemendiks, loetakse alla 0,10 hektari suurune maastikuelement.

Ökosüsteemiteenuse mõjuala ulatuse puhul on mõeldud mõjuala ulatust ühes suunas ja kummalegi poole maastikuelementi nii palju, kui vastavas suunas võimalik. Mõjuala arvestatakse maastikuelemendi või loodusliku ala servast. Maastikuelemendid ei ole põllumaa osad, kuna põllumaa defineeritakse läbi tegevuste, mida seal tehakse. Maastikuelementidel neid tegevusi teha ei saa. Küll aga arvestatakse siinkohal maastikuelementide alune maa toetusõigusliku põllumaa hulka. Täpsemad tingimused põllumassiivi maksimaalse toetusõigusliku pindala määramise kohta on kehtestatud maaeluministri 20.12.2022. a määrusega nr 67 „[Põllumassiivi kaardi koostamise, põllumassiivi toetusõigusliku pindala määramise ja põllumassiivi kasutamise kohta andmete esitamise tingimused ja kord](#)“ (edaspidi määrus nr 67).

Mõjualad arvutati uue programmiperioodi taotlemisele eelnenud kalendriaasta lõpu seisuga. Mõjualade kaardil arvestatakse mõjuala maastikuelemendi servast, maastikuelement ise mõjuala arvestusse ei lähe. Selline arvestus ei muuda toetuse sisulisi keskkonnaeesmärke, kuid on taotlejale soodsam. Kaardikihi uuendamine toimub igal aastal enne taotlemist, võttes arvesse PRIA põllumassiivide registris olevate säilitatavate maastikuelementide (HPK elementide) muutusi (mõjualade kihilt eemaldatakse säilitatavate maastikuelementide kihiga kattuvad alad). Menetlusperioodil toimuvad muudatused maastikuelementidega vaadatakse eraldi üle ja vajadusel teavitatakse taotlejat põllul toimunud ÖST kattumise muutustest.

Ökosüsteemiteenust võimaldavate maastikuelementide ja looduslike alade nimekiri ja nende kaetuse arvutamise ning mõjualade ulatuse arvutamise meetodika on välja töötatud projekt ELME käigus. Nimekirjad ning meetodika kirjelduse leiab projekti lõpparuandest. Lõpparuande leiab Keskkonnaagentuuri kodulehelt: <https://keskkonnaagentuur.ee/elme>.

Kui põld asub vähemalt 50 protsendi ulatuses ökosüsteemiteenuse mõjualas, on pindalatoetuste taotlusel P (põllukultuurid) ja M (mustkesa) maakasutusega põldude juures infoteade selle kohta, mitme protsendi ulatuses põld ökosüsteemiteenuse mõjualas asub.

Ökosüsteemiteenust võimaldavate maastikuelementide hulka kuuluvad ka maaeluministri 21.12.2022. a määruses nr 68 „[Maa heas põllumajandus- ja keskkonnaseisundis hoidmise nõuded, kohustuslikud majandamisnõuded ning töö- ja tööhõivetingimustega seotud nõuded ja tööandja kohustused](#)“ (edaspidi määrus nr 68) §-s 6 toodud tingimuslikkuse süsteemi raames säilitatavad maastikuelemendid, mis asuvad põllumaal või külgnevad põllumaaga. Lisaks muud sarnased maastikuelemendid, mis ei ole kaardistatud tingimuslikkuse süsteemis säilitatavate elementidena, olenemata nende asukohast.

ELME projekti raames väljatöötatud meetodika ja alusandmestiku põhjal kindlakstehtud mõjualade kohta koostatakse ülekatteta mõjualade kaardikiht, mis on aluseks ökosüsteemiteenuste säilitamise toetuse toetusõigusliku pindala määramisel. Mõjualade kaardikihi ja pindalatoetuse taotlusele kantud põldude kihi kattuvuste ühisosa võimaldab määrata, kui suur protsent põllu pindalast on kaetud ökosüsteemiteenust võimaldavate maastikuelementide ja looduslike alade mõjualaga.

3.1.3. Baasnõue

ÖST toetuse saamiseks peab järgima kahte baasnõuet:

- 1) põlluraamatu pidamine. Põlluraamatusse tuleb kohustuseaastal kanda andmed põllumajandusliku tegevuse kohta. Põlluraamatu pidamine on sätestatud [veeseaduse](#) §-s 155;
- 2) täitma määruse [nr 68](#) §-des 6-7 sätestatud nõudeid. Täpsemalt maastikuelementide säilitamisega, sealhulgas hekkide ja puude lõikamise keelu ja invasiivsete taimeliikide vältimisega, seotud nõudeid.

3.2. Ökoalade toetuse saamise nõuded

Maaeluministri 23. detsembri 2022. a määrusega nr 80 „[Perioodi 2023–2027 ökoalade toetus](#)“ sätestatakse ÖKO toetuse andmise tingimused ja kord.

ÖKO toetuse peamine eesmärk on toetada ja aidata kaasa elurikkuse, sealhulgas elupaikade ja maastike säilimisele, soodustades seda läbi keskkonnasäästlike majandamispraktikate kasutuselevõtu. Keskkonnasäästlike majandamispraktikate all peetakse silmas nii harimispraktikaid kui ka maastikuelemente, mis on keskkonnaväärtuslikud ja aitavad kaasa eesmärgi täitmisele.

3.2.1. Nõuded taotlejale

ÖKO toetust saab taotleda põllumajandusega tegelev füüsiline või juriidiline isik, seltsing ning muu juriidilise isiku staatusega ühendus, kes vastab [p 2.1](#) toodud nõuetele.

3.2.2. Nõuded toetusõiguslikule maale

ÖKO toetust antakse:

- 1) ökoala kohta, mis vastab [p 2.2](#) toodud nõuetele;
- 2) põllumaa kohta, mis vastab [p 2.2](#) ja otsetoetuste „[Abiks taotlejale](#)“ juhendmaterjalis punktis 2.2 toodud nõuetele.

See tähendab, et ÖKO toetuse saamiseks peab järgima PST määruses sätestatud nõudeid (v.a maastikuelemendi aluse maa puhul), mis on seotud põllumajandusliku tegevusega ning toetusõiguslikule põllumajandusmaale kehtestatud nõuetega.

3.2.3. Baasnõue

Kohustuslikke nõudeid, mille eest ei ole lubatud toetust maksta, nimetatakse tingimuslikkuseks ja baasnõudeks. Kui toetuse tingimustest tulenevalt on tingimuslikkuse nõuded toetatava tegevuse elluviimise eelduseks, võivad need ühtlasi olla ka baasnõudeks. Toetuse andmisel tuleb baasnõuete järgimist taotleja põllumajanduslikus majapidamises ka kontrollida ning kui mõnda baasnõuet rikutakse, vähendatakse toetust, hinnates rikkumise raskusastet, ulatust, kestust ja kordumist, või jäetakse taotlus rahuldamata.

Baasnõuded on sätestatud [määruse nr 68](#) §-s 6 ja § 7 lõikes 1, täpsemalt on baasnõudeks maastikuelementide säilitamine ning hekkide ja puude pügamise keeld lindude pesitsemise ajal.

3.2.4. Toetuse saamise nõuded

Taotleja, kes taotleb ÖKO toetust, peab kokku vähemalt 7 protsenti oma põllumajandusliku majapidamise toetusõiguslikust põllumaast ja maastikuelementide alusest maast määratlema ökoaladena.

Ökoaladeks sobivad järgmised maa-alad ja elemendid:

- 1) sööti jäetud maa;

- 2) haljaskesa haljasväetise mulda viimiseks või haljaskesa, mille taimikusse külvatakse talivilil;
- 3) kuni 18 meetri laiune rohumaariba;
- 4) maastikuelemendid;
- 5) lämmastikku siduvate põllumajanduskultuuride kasvualad.

3.2.4.1. Sööti jäetud maa ja haljaskesa

Maakasutusega seotud põhimõistete raamistik on sisustatud [määruse nr 67](#) §-s 3. Selle kohaselt loetakse kesaks taotlemise aastal üldjuhul saagi tootmisest kõrvale jäetud külvikorraga hõlmatud põllumaa. Eristatakse järgmisi kesa tüüpe:

- 1) mustkesa on külvikorraga hõlmatud põllumajanduskultuurideta maa, mida haritakse korduvalt umbrohtude hävitamiseks;
- 2) haljaskesa on külvikorraga hõlmatud maa, mida kasutatakse haljasväetistaimede kasvatamiseks;
- 3) sööti jäetud maa on külvikorraga hõlmatud maa, kus kasvab vabalt looduslik taimestik, mida kasutatakse loomade söötmiseks või mis küntakse sisse.

Sööti jäetud maana saab märkida ka lühiajalise rohumaa. Ökoalaks sobivad ainult sellised haljaskesa põllud, mille taimik viiakse taotluse aastal mulda või mille taimikusse külvatakse talivilil (nn otsekülv). Talivilja all mõeldakse talvituvaid taliteraviljasid või talirapsi ja talirüpsi.

3.2.4.2. Kuni 18 meetri laiune rohumaariba

Rohumaariba on olemasolev või rajatav kuni 18 meetri laiune maariba, millel kasvavad looduslikud rohttaimed või erinevad rohumaakultuurid. Rohumaariba pindala ei tohi moodustada külgneva põllu pindalast üle 30 protsendi. Juhul, kui rohumaariba külgneb mitme põlluga, arvestatakse 30 protsenti külgnevate põldude pindalast. Rohumaariba ei tohi rajada rohumaale ega sööti jäetud maale, st et olemasoleva püsirohumaa, lühiajalise rohumaa ega sööti jäetud maa ülesharimine (nt kündmine) ning uue taimiku külvamine rohumaariba tarbeks ei ole lubatud.

Rajatava rohumaaribana mõistetakse uut rohumaariba, mis rajatakse erinevate rohumaakultuuridega (nt kõrreliste ja heintaimede segu). Rajamise all peetakse silmas nt uue rohumaakultuuri külvamist. Samuti on rajatavaks rohumaaribaks näiteks olemasolevast lühiajalisest rohumaa põllust alles jäetud tingimustele vastav rohumaariba. Sellisel juhul võib olemasoleva lühiajalise rohumaa põllu rajada tingimusel, et riba vastab kõikidele kehtestatud nõuetele.

Olemasolevaks rohumaaribaks loetakse varasematel aastatel rajatud rohumaariba, mis vastab ökoalale, sealhulgas rohumaaribale, kehtestatud tingimustele. Rohumaariba külgnemist arvestatakse taotlejapõhiselt, st teise taotleja rohumaa või sööti jäetud maa põlde arvesse ei võeta.

Kuna rohumaaribad aitavad säilitada bioloogilist mitmekesisust, iseäranis just aktiivses kasutuses olevatel põldudel (nt teraviljapõllud), on eesmärgiks soodustada nende põldude juurde uute rohumaaribade rajamist.

3.2.4.3. Maastikuelemendid

Taotlejal on õigus vabalt otsustada, milliseid maastikuelemente ökoaladena määratleda. Maastikuelementidena sobivad nii varasematel aastatel HPK raames rajatud elemendid, mida peab ka säilitama, kui ka uute elementide loomine, mis vastavad [määruse nr 68](#) §-s 6 sätestatud maastikuelementide tingimustele. Seejuures ei ole taotleja kohustatud ökoaladena määratlema

täpselt samu maastikuelemente, mis eelnevatel aastatel. Ökoalade 7 protsenti täitmist kontrollitakse ainult nende maastikuelementide osas, mille taotleja on taotluse esitamise aastal ökoalade loetelus valinud.

Järgnevalt on esitatud kirjeldused nende maastikuelementide kohta, mida põllumajandustootjad saavad arvata ökoalade hulka.

1. Loodusliku taimkattega põllusaar on põllumaaga ümbritsetud ja põllumaaga külgnev 0,01-0,50 hektari suurune maastikuelement, millel võivad esineda puud, põõsastikud, muu looduslik taimkate, kivid, karstiaugud, väikesed märgalad või tiigid. Põllusaar peab olema selgesti eristatav ümbritsevast põllumaast ja võib olla igasuguse kujuga. Ala peab olema säilitatud tervikuna ning seal on lubatud teha hooldustöid üldilmet oluliselt kahjustamata. Hukkunud puid ei pea asendama.

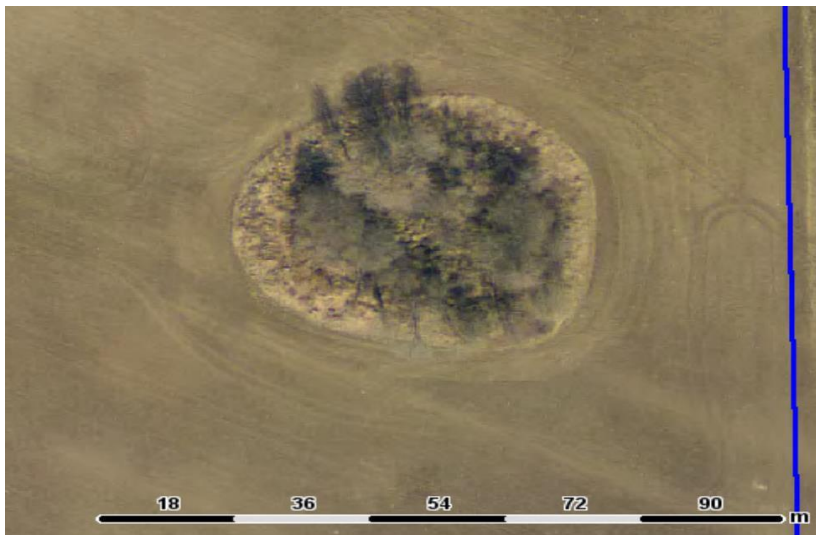

2. Puude rida on põllumaaga ümbritsetud ja põllumajandusmaaga külgnev ning selgesti eristatav maastikuelement minimaalse pikkusega 20 meetrit. Iga 20 meetri peal peab kasvama vähemalt 3 puud. Puude rea pindala on vähemalt 0,01 ha, mis arvestatakse võrade ulatuse põhjal. Puude reas tuleb hukkunud puud või põõsad asendada nii, et säiliks tervik vastavalt kehtestatud minimaalsetele nõuetele. Puude reaks ei arvata põllumassiivi ja metsa vahel asuvat puude rida.

Puude reaks ei loeta puid, mis asuvad eesvoolu või kuivenduskraavi pervel.



3. Hekk on põllumaaga ümbritsetud ja põllumajandusmaaga külgnev ning selgesti eristatav maastikuelement. Heki minimaalne pikkus on 20 meetrit (pikkuse hulka arvestatakse kuni nelja meetri pikkused heki katkestused) ja maksimumlaius 10 meetrit. Hekk võib koosneda nii puudest kui ka põõsastest. Heki pindala on vähemalt 0,01 ha. Hekis tuleb hukkunud puud või põõsad asendada nii, et säiliks tervik vastavalt kehtestatud minimaalsetele nõuetele. Hekiks ei arvata põllumassiivi ja metsa vahel asuvat hekki ning puid ja põõsaid, mis asuvad eesvoolu või kuivenduskraavi pervel. Hekiks loetakse ka esimesel aastal rajatud hekk.



4. Metsasiil on põllumaaga ümbritsetud minimaalselt 20 meetri pikkune ja maksimaalselt 30 meetri laiune maastikuelement, mis on selgesti eristatav ümbritsevast põllumaast. Metsasiilu all mõeldakse eelkõige puudest koosnevaid kitsaid kuni 30 meetri laiuseid põllumaal asuvaid metsaribasid, mis ei sobi põllusaare kriteeriumite alla. Metsasiil võib asuda põllumaa keskel nii, et ei puutu ühestki servast põllumassiiviga kokku või puutub põllumassiivi piiriga kokku oma kitsamast servast mitte rohkem kui 30 meetri ulatuses. Maastikuelemendi säilitamise nõude täitmise kontrollimisel lähtutakse sellest, et säilitatud oleks tervik. Säilitada ei ole vaja iga puud ja põõsast eraldi ja lubatud on teha vajalikke hooldustöid ilma üldilmet oluliselt kahjustamata. Üksikuid hukkunud puid asendada ei ole vaja.



5. Kraav. Põllumajandusmaaga külgnev eesvool ja kraav, mis koos selle serva ja põllu vahel oleva puittaimestikuga kaetud maaga kokku moodustab kuni 12 meetri laiuse maa-ala. Toetusõigusliku põllumajandusmaa pindala hulka arvatakse eesvool ja kraav koos nende serval ja nõlval ning serva ja põllu vahel oleva puittaimestikuga kuni 12 meetri laiuselt. Kokku kuni 12 meetri laiune metsaga külgnev eesvool ja kraav koos selle serva ja põllu vahel oleva puittaimestikuga loetakse maastikuelemendiks, kui selle põhi ja põllupoolne serv on selgelt tuvastatavad. Kraavi pindala hulka arvatakse üksnes põllu poole jääv puittaimestik 12 meetri laiuselt koos kraaviga. Visuaalselt tuvastatavaks võib kraavi põhja, nõlva ja serva lugeda siis, kui need on suuremas osas võsast puhtad. Juhul, kui metsäärse kraavi põhi, põllupoolne nõlv ja serv ei ole tuvastatavad, siis edaspidi arvatakse kraav säilitatavate maastikuelementide ja toetusõigusliku põllumajandusmaa pindala hulgast välja. Ökoala 7 protsendi kohustuse täitmisel võetakse arvesse kraavid, mis asuvad põllumaal või külgnevad põllumaaga.



6. Kiviaed on põllumajandusmaaga ümbritsetud ja põllumajandusmaaga külgneval alal paiknev maastikuelement. Kiviaed on maastikuelemendina vähemalt 0,30 meetri laiune ning vähemalt 0,50 meetrit kõrge. Ökoala 7 protsendi kohustuse täitmisel võetakse arvesse kiviaiad, mis asuvad põllumaal või külgnevad põllumaaga.



3.2.4.4. Lämmastikku siduvate põllumajanduskultuuride kasvuala

Lämmastikku siduvate põllumajanduskultuuride (edaspidi *N-siduv põllumajanduskultuur*) kasvualaks on põllumaa, mis vastab järgmistele tingimustele:

- 1) põllumaal kasvab kas esparsett (*Onobrychis* Mill.), ristik (*Trifolium* spp.), lutsern (*Medicago sativa*, *Medicago* L.), mesikas (*Melilotus* Mill.), nõiahammas (*Lotus corniculatus*), vikk (*Vicia* spp.), hernes (*Pisum* spp.), aeduba (*Phaseolus* spp., *Vigna* spp.), põlduba (*Vicia faba*) või sojauba (*Glycine max* L.);
- 2) N-siduv põllumajanduskultuur kasvab põllumaal puhaskultuurina või segus teiste põllumajanduskultuuridega, kusjuures segus kasvavana peab N-siduva põllumajanduskultuuri osakaal taimikus olema üle 50 protsendi;
- 3) põllumaa ei asu [veeseaduse](#) §-s 118 sätestatud veekaitsevööndis.

Tegemist on toetusõiguslikkuse nõuetega, mille kohaselt loetakse toetusõiguslikuks N-siduvaks põllumajanduskultuuriks eelpool nimetatud põllumajanduskultuurid, mis vastavad kõigile nimetatud nõuetele.

NB! N-siduva põllumajanduskultuuri kasvuala võib moodustada kuni 50 protsenti kõikidest määratletud ökoaladest!

Maaelu Teadmuskeskuse ekspertide hinnangul jäävad üheaastased liblikõielised põllumajanduskultuurid (hernes, uba, soja, vikk) külvides valdavateks isegi juhul, kui nende osakaal külvisegus on 50 protsenti. Mitmeaastased põllumajanduskultuurid (ristikud, lutsernid, esparsett, nõiahammas) on külviaastal valdavad, järgmisel aastal domineerivad, kolmandal kasutusaastal võivad jääda vähemusse ja veel kaugemas tulevikus jäävad alles vaid üksikud taimed kõrreliste hulgas. Mesikas on valdav kultuur kõigil kasutusaastatel, isegi kui seda kasvatatakse kauem kui kolm aastat. Võimalikud sobilikud lämmastikku siduvate kultuuride külvisegud on nimetatud ka [põllumajanduskultuuride loetelus](#), eesmärgiga lihtsustada nii taotlejal nõuete täitmist kui PRIA1 taotluse menetlemist. Kohapeal kontrollib PRIA nõude täitmist üldjuhul visuaalselt taimiku väljanägemise järgi, kuid kahtluse korral ei hinnata lehepinna osatähtsust, vaid taimede/võrsete osatähtsust, kuna lehepind on muutuv ning sõltub otseselt kasvuperioodist. Taimede/võrsete arv püsib üldjuhul vegetatsiooniperioodi jooksul muutumatuna. Vajadusel kasutatakse ka teisi kontrollimeetodeid.

Kuna N-siduvaid põllumajanduskultuure ei tohi kasvatada [veeseaduse](#) §-s 118 sätestatud veekaitsevööndis, on veeseaduse mõistes veekaitsevööndi ulatus veepiirist (ruumiandmete seaduse kohaselt Eesti topograafia andmekogusse kantud veekogu veepiir) järgmine:

- 1) Läänemerel, Peipsi, Lämmi- ja Pihkva järvel ning Võrtsjärvel – 20 m;

- 2) teistel järvedel, jõgedel, ojadel, allikatel, kanalitel, peakraavidel ja maaparandussüsteemide avatud eesvooludel – 10 m;
- 3) peakraavidel ja maaparandussüsteemide avatud eesvooludel valgalaga alla 10 km² – 1 m.

Veekaitsevööndi ulatuse arvestamise lähtejoon on Eesti topograafia andmekogu põhikaardile kantud veekogu veepiir. Kui peakraav, kanal või maaparandussüsteemi eesvooluks olev kraav on Eesti topograafia andmekogu põhikaardile kantud joonobjektina, on veekaitsevööndi ulatuse arvestamise lähtejooneks süvendi serv.

3.2.4.5. Põllumajandusliku tegevuse piirangud ökoaladel

Kui taotleja määratleb ökoalana sööti jäetud maa, haljaskesa haljasväetise mulda viimiseks ja sellise haljaskesa, mille taimikusse külvatakse talivilvi, rohumaariba aluse maa ning säilitatava maastikuelemendi aluse maa, ei ole nimetatud aladel lubatud põllumajanduslik tegevus kuni taotluse esitamise aasta 25. juulini. Põllumajanduslikuks tegevuseks loetakse näiteks niitmist, hekseldamist, karjatamist jms. Erandina ei loeta põllumajandusliku tegevuse piiranguks põhikultuuri külvamist kevadel, st lubatud on haljasväetistaimede või rohumaariba(de) külvamine, kuid kõik ülejäänud põllumajanduslik tegevus on keelatud kuni 25. juulini (k.a).

Haljaskesa on lubatud erandina niita ja hekseldada enne 26. juulit, kui haljasväetise mulda viimise aastal külvatakse haljaskesale talivilvi. Taliviljana käsitletakse talvituvaid põllumajanduskultuure, nagu taliteravili, taliraps või talirüps. Sama reegel kehtib ka siis, kui haljaskesale külvatakse talivilvi otsekülvi teel.

Haljasväetiskultuuri mulda viimisel on lubatud täita ka haljasväetiskultuuri kasvatamise eesmärki ehk parandada mullaviljakust, kasutades muid mullaharimisviise kui kündmine. See tähendab, et adra asemel võib kasutada ka muud mullaharimiseks kasutatavat masinat. Näiteks on sobilik mullaharimismasin ka ketasrandaal, millega on võimalik samuti haljasväetiskultuurid mulda viia ja seeläbi mulla omadusi parandada.

Sööti jäetud maa puhul on võimalik taotlejal määratleda ka näiteks lühiajaline rohumaad. Taotleja peab arvestama ÖKO toetuse saamiseks seatud tingimustega, muuhulgas peab vältima ebsoovitava taimestiku ulatuslikku levikut ning selliseid maid peab hooldama vähemalt üle aasta.

Sööti jäetud maa ja rohumaariba aluse maa vanuse arvestus peatub ökoalaks märkimise aasta(te)l.

Kui taotleja määratleb ökoalana N-siduva põllumajanduskultuuri kasvuala, on seal lubatud põllumajanduslik tegevus järgmistel tingimustel:

- 1) põllumaad ei hekseldata kuni 25. juulini;
- 2) talivilja kasvatamise korral on see külvatud hiljemalt 15. oktoobril;
- 3) põllumaad, millel ei kasvatata talivilja, ei künta sisse enne 15. oktoobrit ega kasutata seal muid taimikut kahjustavaid mullaharimisviise.

N-siduva põllumajanduskultuuri kasvualal tuleb järgida lisaks toetusõiguslikkuse nõude raames kehtestatud toetusõigusliku kultuuri kasvatamisele ja veekaitsevööndile seatud piirangule teisi nõudeid, mis on kehtestatud tegevuste elluviimise nõuetena ehk toetuse nõuetena. Kuna nimetatud kasvuala ei kuulu tootmisest kõrvale jäetud maa-alade hulka, on siin lubatud saagikoristus, sealhulgas niitmine ja karjatamine. Siiski ei ole sellistel aladel lubatud hekseldamine kuni 25. juulini. Samuti ei ole lubatud N-siduva põllumajanduskultuuriga aladel enne taotluse esitamise aasta 15. oktoobrit teha taimiku sisseküüdi või kasutada muid taimikuid kahjustavaid mullaharimisviise, nt freesimine, randaalimine, kultiveerimine, kobestamine jne,

kuna N-siduvad põllumajanduskultuurid võivad sügisel suurendada lämmastiku leostumise ohtu. Nimetatud tegevused on lubatud juhul, kui pärast N-siduva põllumajanduskultuuri kasvatamist kasvatatakse üksnes talivilja. Talivili peab olema külvatud enne taotluse esitamise aasta 15. oktoobrit. Otsekülvi tegemine ei ole keelatud.

NB! Ökoaladel, millele taotletakse ÖKO toetust, ei ole lubatud kasutada taimekaitsevahendeid toetuse taotlemise aasta 1. jaanuarist 31. detsembrini.

3.3. Mesilaste korjeala toetuse saamise nõuded

Maaeluministri 21. detsembri 2022. a määrusega nr 76 „[Perioodi 2023–2027 mesilaste korjeala toetus](#)“ sätestatakse MESI toetuse andmise tingimused ja kord.

MESI toetuse eesmärk on pakkuda tolmeldajatele põllumajandusmaastikus täiendavat toiduresurssi. Toetusega hõlmatud hektarid aitavad edendada kestlikku arengut ja selliste loodusvarade tõhusat majandamist nagu vesi, muld ja õhk, vähendades seejuures sõltuvust kemikaalidest ning aidata kaasa elurikkuse vähenemise peatamisele ja selle ümberpööramisele, edendada ökosüsteemi teenuseid, säilitada elupaiku ja maastikke. Samuti panustab toetus tegevuspõhise riigieelarve „Põllumajandus, toit ja maaelu programm 2023–2026“ programmi tegevusse 7.1.1. põllumajanduskeskkonna hea seisundi tagamine ja „Põllumajanduse ja kalanduse valdkonna arengukava aastani 2030“ põllumajanduskeskkonna tegevussuuna eesmärkidesse: väetiste ja taimekaitsevahendite kasutamise negatiivne mõju keskkonnale on vähene ning säilinud on põllumajandusmaa elurikkus ja maastiku mitmekesisus ning tagatud on ökosüsteemi teenuste toimimine.

3.3.1. Nõuded taotlejale

MESI toetust saab taotleda põllumajandusliku tegevusega tegelev äriregistris registreeritud füüsilisest isikust ettevõtja või juriidilisele isik, kes vastab [p 2.1](#) toodud nõuetele.

Toetust antakse taotlejale, kellel on vähemalt kümme mesilasperet või kellel on mesilasperede kasutamise kohta kokkulepe mesinikuga, kellel on vähemalt kümme mesilasperet. Taotlejal võib olla kokkulepe mesilasperede kasutamiseks ja korjealade rajamiseks rohkem kui ühe mesinikuga. Kui taotlejal on kokkulepe mesilasperede kasutamise kohta mitme mesinikuga, siis iga mesinik peab pidama vähemalt kümnet mesilasperet. Toetuse andmisel võetakse arvesse mesilaspered, keda peetakse 30. aprilli seisuga ja kelle andmed on registreeritud põllumajandusloomade registris hiljemalt 5. mail. Mesilaspered, keda peetakse 30. aprilli seisuga loetakse selle toetuse raames tootmisperedeks. Tootmispered annavad peamise osa kohustuseaasta meetoodangust ja seetõttu on otstarbekas eelkõige neile rajada korjealaid. Mesilasperede loendamisel arvestatakse kõik ühes tarus peetavad mesilased üheks mesilaspereks.

3.3.2. Nõuded toetusõiguslikule maale

MESI toetust antakse taotleja kasutuses oleva vähemalt 1,00 hektari suuruse põllumaa kohta, mis vastab [p 2.2](#) toodud nõuetele.

Toetust antakse taotleja kasutatava kokku vähemalt 1,00 hektari suuruse põllumaa kohta, millel kasvatatakse korjetaime perekonna või liigi hulka kuuluvat korjetaime (edaspidi korjetaim). Kui korjetaimi kasvatatakse segus, siis peab see segu koosnema üksnes korjetaimedest. Mesilaste korjetaimede loetelus on taimeliigid, mis sobivad Eesti agrokliimatilistes tingimustes kasvatamiseks ja mis pakuvad mesilastele nektarit või õietolmu. Korjetaimi võib kasvatada puhaskultuurina või korjetaimede seguna. Korjetaimede segude kasvatamisel tuleb meeles pidada, et kui samal maal on heintaimi kasvatatud enam kui seitse järjestikust aastat, muutub see

kaheksandal aastal vanuse tõttu püsirohumaaks ja MESI toetust selle maa kohta ei anta. Samuti ei ole põld MESI toetuse õiguslik, kui püsirohumaad uuendatakse korjetaimede seguga.

Mesilaste korjealade toetusõiguslikud korjetaime perekonnad ja liigid:

1. korjetaimede perekonnad: esparsett, klarkia, kosmos, lavendel, liivatee, lutsern, mesiohakas, monarda, münt, naistenõges, peiulill, päevakübar, ristik, v.a roosa ristik, aas- ehk punane ristik ja valge ristik, tarinõges, ussikeel, vägihein;
2. korjetaimede liigid: aedruut, harilik altee, päine giilia, aniisi-hiidiisop, harilik hiirehernes ehk suvivikk, põld- hiirehernes ehk talivikk, harilik iisop, mets kassinaeris, muskus kassinaeris, harilik keerispea, harilik kikkaputk, harilik kurgirohi, harilik leeskputk, harilik maarjaohakas, aedmajoraan, kollane mesikas, valge mesikas, harilik nõiahammas, lamedalehine ogaputk, ürt penimünt, aedpiparrohi, mägi-piparrohi, harilik pune, harilik päevalill, lõhnav reseeda, aas ristik ehk punane ristik, roosa ristik, valge ristik, rukkilill, harilik saialill, harilik salvei ehk aedsalvei, metssalvei, sidrunmeliss, harilik sigur, purpur siilkübar, kahkjass siilkübar, ahtalehine siilkübar, valge sinep, veiste südamerohi, lääne südamerohi, harilik tatar, teekummel, moldaavia tondipea, aed uniohakas.

Iga 1,00 hektari toetusõigusliku maa kohta peab kas taotlejal endal või mesinikul, kellega taotlejal on kokkulepe mesilasperede kasutamiseks, olema vähemalt üks 30. aprilli seisuga peetud mesilaspere, kelle andmed on kantud põllumajandusloomade registrisse. Arvestatakse ainult nende peredega, kellest on registrit teavitatud hiljemalt 5. mail. Taotleja võib rajada korjealaid suuremas ulatuses kui on taotluses teada antud vastavaid mesilasperesid, kuid toetust antakse nende hektarite eest, mis vastavad taotluses märgitud ja põllumajandusloomade registris registreeritud mesilasperede arvule. Kui taotlusele on märgitud korjetaimede põllu pindalast suurem arv mesilasperesid, siis toetust antakse nende korjetaimede hektarite eest, mille kohta on mesilasperesid. Ülejäänud hektarite eest toetust ei anta. Juhul kui taotlusele märgitud mesilaspered vääramatul jõu või erandlike asjaolude tõttu hukuvad, tuleb sellest PRIAt teavitada. Ühte ja sama mesilasperet võetakse toetuse andmisel arvesse ühekordselt, st näiteks, kui mesinikul, kellel on 10 mesilasperet, on kokkulepe taotlejaga 10 ha korjeala rajamiseks, siis nende samade 10 mesilasperega ei saa mesinik mõne teise taotlejaga enam kokkulepet korjealade rajamiseks teha.

MESI toetust ei anta maa kohta, mille kohta antakse kas MAHE toetust, KSM toetust mitmeliigilise väikese põllu lisategevuse elluviimise eest, turvas- ja erodeeritud mulla kaitse toetust, põhjavee kaitse toetust või pinnavee kaitse toetust. Taotlust täites peab taotleja valima, millist toetust ta taotleda soovib.

3.3.3. Baasnõue

Mesilaste korjeala toetuse baasnõudeks on põlluraamatu pidamine. Põlluraamatusse tuleb kohustuseaastal kanda andmed põllumajandusliku tegevuse kohta. Põlluraamatu pidamine on sätestatud [veeseaduse](#) §-s 155.

3.3.4. Toetuse saamise nõuded

Mesilaste korjealal tuleb kasvatada vähemalt kolme erineva perekonna või liigi hulka kuuluvaid korjetaimi. Samasse perekonda kuuluvad korjetaime liigid loetakse üheks korjetaimeks. Mesilased kasvatavad suve jooksul peres mitu kurna töölisi ning leskesid ning vajavad seetõttu õistaimi pikema perioodi vältel, et saada õietolmust vajalikke valke ja rasvu ning nektarist süsivesikuid. Selle tagavad õitsevad ja eelkõige erineval ajal õitsevad taimeliigid ehk nn õitsemise konveier. Erinevate korjetaimede kasvatamine võimaldab vähendada ka

keskkonnast tulenevaid riske näiteks taimede kasvule või meeproduktiivsusele. Korjetaimi võib kasvatada nii puhaskultuurina kui korjetaimede seguna, aga sobib ainult loetelus toodud korjetaimedest koosnev segu.

Korjetaimi tuleb kasvatada hiljemalt 15. juunist kuni 10. augustini ning samal ajavahemikul peavad olema mesilaspered korjetaimede põllu lähimast äärest kuni ühe kilomeetri kaugusel. Nimetatud vahemaa võimaldab mesilastel korjel käia ressursitõhusalt. Mesilasperede asukoht peab olema registreeritud põllumajandusloomade registris. Kui pered viiakse teise asukohta, tuleb andmed registris uuendada. Uude asukohta saab mesilasperede arvu teavitada kuu viimase kuupäeva seisuga sündmusele järgneva kuu 5. kuupäevaks. Mesila kaugust korjemaast saab kontrollida PRIA avalikult [veebikaardilt](#), kasutades tööriista „Mööda pikkust“. Sisse tuleb lülitada ka kaardikiht „Mesilad“.

Meemesilastel algab tavaliselt peakorje aeg juunis, kui alustavad õitsemist vaarikas ja valge ristik. Piirkondades, kus on palju talirapsi, algab peakorje aeg varem. Peakorje ajal on mesilased fookuseeritud taimedelt nektari kogumisele. Seetõttu on põhjendatud, et mesilaspered asuvad hiljemalt 15. juuniks korjetaimede põllu läheduses. Augusti keskpaigas alustatakse mesilasperede talvitumiseks ettevalmistamist, samuti alustavad põllumajandustootjad taliviljade külviga, seetõttu tuleb korjetaimi kasvatada vähemalt 10. augustini. Korjetaimi võib võimalusel kasvatada ka kauem. Sellisel juhul pakuvad need mesilastele elatuskorjet ning kaitsevad mulda erosiooni ja toitainete leostumise eest.

Kui taotleja kasutuses on vähemalt 0,30 hektari suurune rapsi või rüpsi põld, mille lähim äär asub mesilasperedest kuni 1,00 kilomeetri kaugusel, siis võib piirduda ka kahe erineva perekonna või liigi hulka kuuluva korjetaime kasvatamisega. Rapsi ja rüpsi puhul ei anta mesilaste korjeala toetust, kuna need on laialt levinud tulukultuurid. Samas pakuvad raps ja rüps rikkalikult nektarit ja nende õietolmus leidub mesilase vastsete arenguks olulisi aminohappeid.

Maaressursi efektiivsemaks kasutamiseks võib korjetaimi kasvatada ka korjetaimede seguna. Selleks, et korjetaimede segus oleks piisaval hulgal erinevaid taimi, on seatud osakaalud, millisel hulgal peab korjetaimi segu taimikus olema.

Korjetaimede segus kasvatamisel tuleb järgida järgmisi tingimusi:

- kui segu koosneb vähemalt kolmest erinevast korjetaime perekonnast või liigist, siis peab kolme peamise korjetaime perekonnast või liigist väikseima osakaaluga korjetaime kaetus moodustama vähemalt 20 protsenti taimikust;
- kui segu koosneb kahest erinevast korjetaime perekonnast või liigist, siis peab väiksema osakaaluga korjetaime kaetus moodustama vähemalt 40 protsenti taimikust.

Mesilased tuvastavad toiduressursi selle ala suuruse järgi ja kui taimi on liiga vähe, ei pruugi nad seda ala korjeks kasutada. Eesti maaelu arengukava 2014–2020 raames läbiviidud uuring „[Korjetaimede seemnesegude väljatöötamine](#)“ annab soovitusi korjetaimede segude koostamiseks ja kasvatamiseks. Allakülvid, mis on tehtud korjetaimedele korjetaimedega, võetakse arvesse korjetaimede seguna. Näiteks kui keerispeale tehakse ristiku allakülv, läheb see arvesse korjetaimede seguna.

Kohustuseaastal ei tohi korjetaimede põllul, mille kohta toetust taotletakse, kasutada taimekaitsevahendeid. Taimekaitsevahendite kasutamist peetakse mesilaselaadsete üheks peamiseks hukkumise põhjuseks.

3.4. Keskkonnasõbraliku majandamise toetuse saamise nõuded

Maaeluministri 21. detsembri 2022. aasta määrusega nr 75 „[Perioodi 2023–2027](#)

[keskkonnasõbraliku majandamise toetus](#)“ sätestatakse KSM toetuse andmise tingimused ja kord.

Toetuse eesmärgiks on soodustada keskkonnasõbralike majandamisviiside kasutuselevõttu ja jätkuvat kasutamist põllumajanduses, et kaitsta mulda ja vett ning parandada nende seisundit, samuti suurendada elurikkust ja maastikulist mitmekesisust ning tõsta põllumajandustootjate keskkonnateadlikkust. KSM on mitmetasandiline toetuskeem, mille põhitoetuspakettis tuleb täita mitmeid põllumajanduskeskkonna nõudeid koos, kuid seda tehes saab täiendavalt valida lisategevusi. Samuti on toetus avatud mahetootjatele, et ka neil oleks võimalus rakendada mahepõllumajandusliku tootmise kohustuslikele nõuetele lisaks täiendavaid põllumajanduskeskkonnale kasulikke praktikaid. Siiski juhime mahetootjate tähelepanu sellele, et KSM toetuse taotlemisel tuleb täita nõudeid, mida MAHE toetuse puhul ei nõuta, nagu näiteks mullaproovide võtmine, e-põlluraamatu pidamise kohustus, lämmastikubilansi koostamise nõue, viljavahelduse järgimine jms.

Põhitegevuse elluviimisel saab toetuse taotleja valida järgmisi lisategevusi: **vahekultuuride kasvatamine, happeliste muldade lupjamine, mitmeliigilisel väikesel põllul põllumajanduskultuuride kasvatamine, aiakultuuridel orgaanilise multši kasutamine, glüfosaadi mittekasutamine ja haljasväetiskultuuride kasvatamine.**

Toetust antakse KSM põhitegevuse või lisategevuse elluviimise eest. Põhitegevust ja lisategevust tuleb ellu viia ühe kalendriaasta ehk kohustuseaasta jooksul. Kohustuseaasta algab 1. jaanuaril ja lõpeb 31. detsembril. KSM toetuse taotleja peab järgima ka tingimuslikkuse ja sotsiaalse tingimuslikkuse süsteemi nõudeid, mida tuleb samuti täita kogu kohustuseaasta jooksul.

Toetuse põhitegevust ja lisategevust tuleb üldjuhul ellu viia toetusõiguslikul maal. Mõnda KSM põhitegevuse või lisategevuse nõuet tuleb ellu viia ka maal, mis ei ole KSM toetusõiguslik. Selliseks tegevuseks on näiteks glüfosaadi kasutamise keeld sööti jäetud maal ja mustkesal, e-põlluraamatu pidamine kogu põllumajanduslikus majapidamises ellu viidud põllumajandusliku tegevuse kohta ja liblikõieliste põllumajanduskultuuride kasvatamine, mida tuleb kasvatada kogu majapidamise põllumaal. Glüfosaadi mittekasutamise lisategevuse puhul ei ole lubatud glüfosaadi kasutada kogu põllumajandusliku majapidamise põllumajandusmaal, sh maal, mis ei ole toetusõiguslik.

KSM lisategevuse elluviimise eest antakse toetust üksnes selle toetusõigusliku maa kohta, mille kohta taotletakse toetust KSM põhitegevuse elluviimise eest ehk nii põhitegevust kui lisategevust tuleb ellu viia samal põllumajandusmaal. Glüfosaadi mittekasutamise lisategevuse elluviimise eest antakse toetust üksnes selle toetusõigusliku maa kohta, mille kohta antakse KSM põhitegevuse toetust ehk lisategevuse saamiseks peab taotleja saama põllu kohta ka põhitegevuse toetust.

NB! Glüfosaadi mitte kasutamise lisategevust ei anta mahetunnustatud maa kohta! Mahepõllumajanduse regulatsioonidest lähtuvalt ei ole mahemaadel sünteetilisi taimekaitsevahendeid lubatud kasutada ning mahepõllumajandustootjatele hüvitatakse mahepõllumajanduslike nõuete järgimine MAHE toetuse raames.

3.4.1. Nõuded taotlejale

KSM toetust saab taotleda põllumajandusliku tegevusega tegelev füüsilisest isikust ettevõtja või juriidiline isik, kes vastab [p 2.1](#) toodud nõuetele.

Toetust antakse taotlejale, kellele antakse keskkonnasõbraliku majandamise põhitegevuse elluviimise eest toetust kokku vähemalt 1,00 hektaril köögivilja, maasika, ravim- või maitsetaime, puuvilja- või marjakultuuri (edaspidi koos *aiakultuur*), teravilja, kaunvilja, õli- või

kiukultuuri, rühvelkultuuri, muu tehnilise kultuuri (edaspidi koos *põllukultuur*) ja lillede kasvatamise eest ning mitmeliigilise väikese põllu või põldtunnustatud heinaseemnepõllu kohta.

3.4.2. Nõuded toetusõiguslikule maale

Toetust antakse vähemalt 1,00 hektari toetusõigusliku maa kohta, mis vastab [p 2.2](#) toodud nõuetele.

Toetusõiguslik on põllumaa, millel kasvatatakse põllukultuuri, aiakultuuri, lilli, heintaimet, sh nõuete kohaselt põldtunnustatud heintaimet või millel asub mitmeliigiline väike põld. Samuti on toetusõiguslikud püsirohumaad ja püsirohumade alune maa, kui sellel kasvatatakse määruses sätestatud puuvilja- või marjakultuuri. **Mustkesa ja sööti jäetud maa ei ole KSM toetusõiguslik maa.**

NB! Taotletud rohumaad, sh püsirohumaad ja pärandniitude, kohta antakse KSM toetust maksimaalselt selle rohumaad pindala ulatuses, mis on võrdne taotlusel märgitud ja kindlaksmääratud maa pindalaga, mille kohta toetust taotleti ja millel kasvatati põllu- või aiakultuuri või millel oli põldtunnustatud heinaseemnepõld või mitmeliigiline väike põld või millel kasvatati lilli.

- **Näiteks**, kui taotlejal on rohumaad kokku 100 ha, millele ta taotleb ka KSM toetust ning lisaks kasvatatakse taotleja erinevaid põllukultuure kokku 50 ha, siis kuigi taotleja taotleb KSM toetust kokku 150 ha-le, antakse talle KSM toetust 100 ha eest (maksimaalselt 50 ha rohumaade eest + 50 ha põllukultuuride kasvatamise eest).

Kasvatatav põllumajanduskultuur peab kasvama põhikultuurina. Põhikultuur on taotlusel märgitud põllumajanduskultuur, mis on maha pandud, istutatud või külvatud enne taotluse esitamise aastat (näiteks heintaimed ja taliviljad) või taotluse esitamise aasta kevadel ja mida kasvatatakse, kasutades kohalikele normidele vastavaid agrotehnilisi võtteid või hoitakse maad mustkesas või söötis. Allakülvi ei loeta põhikultuuriks. Kui põllumajanduskultuur külvatakse põllule alles juulis või augustis, ei ole tegemist põhikultuuri kasvatamisega, kuna kultuur on külvatud suvel. LIFE'i projektiga „Loodusrikas Eesti“ hõlmatud põllumajandusmaal kasvatatakse põhikultuuri, kasutades nimetatud projektis ette nähtud agrotehnilisi võtteid. Eelnimetatud projektis ette nähtud agrotehnilisi võtteid võib kasutada kuni kümnel protsendil põllu pindalast.

Kevade lõpu all mõtleme astronoomilise kevade lõpukuupäeva ehk 20. juunit. See tähendab, et kui taotleja külvab põllumajanduskultuuri näiteks 20. juunil, siis saab seda veel lugeda põhikultuuriks, sest külv on tehtud kevadel, kuid kui külv tehakse näiteks 21. juunil, siis seda ei saa lugeda enam põhikultuuriks, sest külv pole tehtud kevadel.

Põhikultuuri määratlemine võimaldab eristada peamiselt saagi saamiseks kasvatatavaid põllumajanduskultuure nendest kultuuridest, mida kasvatatakse põllumajanduskultuuri vaheldusena, näiteks vahekultuurid. Vahekultuur on põllumajanduskultuur, mida kasvatatakse kahe üksteisele järgneva põhikultuuri vahelisel ajal. Vahekultuuride kasvatamisest on põhjalikumalt kirjutatud punktis [3.4.5.4](#).

Kasvatatavad põllumajanduskultuurid tuleb taotlusele märkida põllumajanduskultuuride loetelu järgi. Põllumajanduskultuuride loetelu avaldatakse [PRIA kodulehel](#). Põllumajanduskultuuride loetelu põhineb põllumajandusmaa klassifikaatoril, mis on riigi infosüsteemi kuuluvas andmekogus kasutatav täpselt kirjeldatud üksteist välistavate ning number- või tähtkoodiga tähistatud kategooriate põhjalik ja korrastatud süsteem, mille koostamisel on arvestatud EL määrustega.

Mitmeliigiline väike põld loetakse KSM põhitegevuse elluviimise korral toetusõiguslikuks üksnes siis, kui sellel kasvatatakse köögivilja, rühvelkultuuri, lilli, ravim- või maitsetaimi 0,30 kuni 1,00 hektari suurusel põllul ja viiakse ellu mitmeliigilise väikese põllu lisategevust.

Toetusõigusliku põllu pindala hulka arvestatakse põllu otstes asuv kuni 15 meetri laiune teenindusala, mida kasutatakse põllutöomasinate ümberpööramiseks.

Taotleja märgib taotlusele pinna, millel ta kasvatab puuvilja- või marjakultuuri või maasikat ning sellega kaasneva teenindusala pinna. Kui kohapealses kontrollis tekib vajadus määrata istutustihedus, siis arvatakse teenindusala pind istutustiheduse aluseks võetava pinna hulgast välja. Kui kohapealses kontrollis tuvastatakse, et istutustihedus on kooskõlas määruses sätestatuga, siis makstakse toetust taotlusele märgitud pinna eest (sh teenindusala).

Toetust antakse sellise maa kohta, millel kasvatatakse puuvilja- või marjakultuuri või maasikat, kui taimede istutustihedus on vähemalt järgmine (taimede istutustiheduse määramisel ei arvestata teenindusala alla jäävat maad):

- 1) õunapuu tugeva kasvuga alusel, pirnipuu – 100 istikut hektari kohta;
- 2) õunapuu keskmise kasvuga alusel – 300 istikut hektari kohta;
- 3) õunapuu nõrga kasvuga alusel – 500 istikut hektari kohta;
- 4) luuviljalised – 270 istikut hektari kohta;
- 5) astelpaju, aroonia – 400 istikut hektari kohta;
- 6) sõstar, karusmari – 800 istikut hektari kohta;
- 7) vaarikas, pampel – 3000 istikut hektari kohta;
- 8) viinapuu – 1300 istikut hektari kohta;
- 9) kultuurmustikas, ebaküdoonia – 1000 istikut hektari kohta;
- 10) kultuurjõhvikas – 30 000 istikut hektari kohta;
- 11) maasikas – 20 000 taime hektari kohta;
- 12) harilik sarapuu – 250 istikut hektari kohta;
- 13) söödav kuslapuu – 665 istikut hektari kohta;
- 14) harilik pihlakas – 150 istikut hektari kohta;
- 15) lepalehine toompihlakas – 1400 istikut hektari kohta.

KSM toetust ei anta maa kohta, mille kohta antakse:

- 1) pärandniidu hooldamise toetust (NIIT),
- 2) turvas- ja erodeeritud mulla kaitse toetust (MULD),
- 3) põhjavee kaitse toetust (PÕHJAVESI) või
- 4) pinnavee kaitse toetust (PINNAVESI).

KSM lisategevuste puhul ei anta sama põllu kohta samal kohustuseaastal lisatoetust:

- 1) orgaanilise multši kasutamise lisategevuse elluviimise eest ja vahekultuuride kasvatamise lisategevuse elluviimise eest;
- 2) haljasväetiskultuuri kasvatamise lisategevuse elluviimise eest ja vahekultuuride kasvatamise lisategevuse elluviimise eest.

3.4.3. Baasnõuded

KSM taotleja peab kohustuseaastal täitma järgmisi baasnõudeid:

- 1) kandma andmed põllumajandusliku tegevuse kohta [Veeseaduse](#) alusel peetavasse põlluraamatusse;
- 2) maaeluministri 21. detsembri 2022. aasta määruse nr 68 „[Maa heas põllumajandus- ja keskkonnaseisundis hoidmise nõuded, kohustuslikud majandamisnõuded ning töö- ja tööhõivetingimustega seotud nõuded ja tööandja kohustused](#)“ § 3 lõigetes 6–8 sätestatud

nõudeid:

- põllumajandusliku majapidamise põllumaal ei ole lubatud kasvatada samal põllul sama põhikultuuri (vt ka põhikultuuri mõistet punktis [3.4.2.](#)) üle kolme aasta. Põllumajandusliku majapidamise põllumaast 50 protsendil ei ole lubatud kasvatada sama põhikultuuri kahel järjestikusel aastal, välja arvatud vahekultuuri kasvatamise korral ja kui tagatakse põhikultuuri vaheldumine vähemalt kolme aasta möödudes. Mustkesa ja sööti jäetud maa katkestavad külvikorras põllumajanduskultuuride järgnevuse. Nõuet ei kohaldata mitmeaastaste põllukultuuride (näiteks rabarber, artišokk, spargel, maapirn, mugullauk, maasikas, lilled, mitmeliigiline väike põld, ravim- ja maitsetaimed), rohumaakultuuride ja looduslike rohttaimede kasvatamisel ning maa söötis või mustkesas hoidmise korral;
- nõuet ei pea täitma taotleja, kelle põllumajandusliku majapidamise põllumaa suurus on kuni 10 hektarit. **Alates 2026. aastast peavad tingimuslikkuse määrusest tulenevat viljavahelduse nõuet (HPK7) täitma KSM baasnõudena ka mahepõllumajanduse seaduse alusel tunnustatud taotlejad. Varem kehtinud erisus neile enam ei rakendu.**

3) [veeseaduse](#) § 161 lõigetes 1 ja 7 ning keskkonnaministri 5. novembri 2021. a määruse nr 49 „[Nitraaditundliku ala määramine ja põllumajandusliku tegevuse piirangud nitraaditundlikul alal](#)“ § 3 punktis 1 sätestatud nõudeid nitraaditundlikul alal:

- sõnnikuga on lubatud anda haritava maa ühe hektari kohta kuni 170 kilogrammi lämmastikku aastas, sealhulgas loomade karjatamisel maale jäävas sõnnikus sisalduv lämmastik;
- väetisega on lubatud anda põllumajanduskultuuridele aastas selline kasvuks vajalik kogus lämmastikku haritava maa ühe hektari kohta, mis on kehtestatud keskkonnaministri 3. oktoobri 2019. a määruse nr 45 [lisas 1](#);
- kaitsmata põhjaveega aladel ja karstialal ei tohi mineraalväetisega antav lämmastikukogus olla aastas üle 120 kg haritava maa ühe hektari kohta ning taliviljadele ja mitmeniitelistele rohumaadele korraga antav lämmastikukogus olla aastas üle 80 kg haritava maa ühe hektari kohta;

4) maaeluministri 21. detsembri 2022. a määruse nr 68 „[Maa heas põllumajandus- ja keskkonnaseisundis hoidmise nõuded, kohustuslikud majandamisnõuded ning töö- ja tööhõivetingimustega seotud nõuded ja tööandja kohustused](#)“ [lisas 1](#) esitatud kohustuslike majandamisnõuete 7 ja 8 (taimekaitsevahendite kasutamine) nõudeid 1-4:

- nõue 1: [taimekaitseaduse](#) § 78 lõige 1; põllumajandusministri 29. novembri 2011. aasta määruse nr 90 „[Taimkaitsevahendi kasutamise ja hoiukoha täpsemad nõuded](#)“ § 4;
- nõue 2: [taimekaitseaduse](#) § 79 lõiked 1 ja 6, § 78² lõige 1;
- nõue 3: [taimekaitseaduse](#) § 87 lõige 1;
- nõue 4: [taimekaitseaduse](#) § 84 lõiked 1, 1¹ ja 2; põllumajandusministri 20. aprilli 2006. a määrus nr 49 „[Taimkaitseadme kasutamise, puhastamise, hooldamise ning hoidmise ohutusnõuded](#)“.

3.4.4. Põhitegevused

Põhitegevuse elluviimise nõudeid tuleb täita kohustuseaastal kogu põllumajandusliku majapidamise toetusõiguslikul põllumajandusmaal. Seda ka siis, kui taotletakse toetust vaid teatud osale põllumajandusmaast. Teatud põhitegevuse nõuete puhul tuleb nõudeid täita ka põllumajandusliku majapidamise maal, mis ei ole KSM toetusõiguslik.

KSM põhitegevuse nõudeid on kokku 10, mis on kirjeldatud punktides **3.4.4.1.–3.4.4.10.**

3.4.4.1. Elektroonilise põlluraamatu pidamine

Elektrooniline põlluraamat (edaspidi e-põlluraamat) on osa loodavast põllumajandusandmete

varamust. **Põllumajandusandmete varamusse** kantud andmed võimaldavad pakkuda põllumajandusettevõtjatele andme- ja teaduspõhiseid teenuseid, näiteks väetamis-, lupjamis-, külvi- ja koristusaja soovitusi, mis aitavad põllumeestel keskkonnasäästlikult majandada ning enam kasumit teenida. Lisaks võimaldab keskselt kogutud andmestik tulevikus vähendada põllumeeste halduskoormust. Ka on need andmed oluline sisend riigile, mille põhjal on võimalik teha paremaid otsuseid põllumajanduse arengu ja kestlikkuse tagamiseks. Kuna KSM toetusega hõlmatud kogu põllumajandusmaast on üsna kõrge (ca 600 000 ha), siis sel põhjusel on e-põlluraamatu pidamise nõue lisatud ka KSM toetuse nõudeks.

KSM toetuse taotleja peab pidama 1. jaanuarist kuni 31. detsembrini kogu põllumajanduslikus majapidamises tehtud põllumajandusliku tegevuse kohta [veeseaduse](#) alusel peetavat põlluraamatut elektrooniliselt kas PRIA e-teenuse keskkonnas või mõnes muus PRIA e-teenuse keskkonnaga liidestatud keskkonnas (edaspidi eratarkvara).

Muu e-teenuse keskkonna all mõistame turul tegutsevaid eratarkvarasid. **Excelis peetavat põlluraamatut ei käsitleta e-teenuse keskkonnana, tegemist on kasutaja arvutisse paigaldatud tabelarvutusprogrammiga.** E-teenus seevastu on teenus, mida osutatakse ja kasutatakse elektrooniliste kanalite kaudu, peamiselt internetis või mobiiltelefoni teel. KSM toetuse puhul võetakse e-põlluraamatuna arvesse üksnes **e-teenuse keskkonnas** peetavat põlluraamatut.

Kui taotleja ei kasuta alates 1. jaanuarist kuni 31. detsembrini PRIA e-teenuse keskkonnaga liidestatud eratarkvara, siis tuleb tal valida, kas liituda PRIA e-põlluraamatuga või PRIA e-teenuse keskkonnaga liidestatud eratarkvaraga. Liidestuse eesmärgiks on andmete sujuv liikumine eratarkvaradest PRIA e-teenuse keskkonda.

Andmete esitamine ja jagamine PRIAga

E-põlluraamatu nõude puhul on oluline, et taotleja peab

- kasutama kas PRIA e-põlluraamatut või PRIA e-teenuse keskkonnaga liidestatud eratarkvara ja
- e-põlluraamatusse kantavaid andmeid PRIAga jooksvalt jagama.

See tähendab, et kui andmed kantakse e-põlluraamatusse, siis tuleb neid jagada ka PRIAle. Soovitame andmeid jagada jooksvalt, et vältida võimalikke tehnilisi tõrkeid või andmete jagamisel ajahätta jäämist. Kui taotleja korrigeerib eelnevalt edastatud andmeid, siis tuleb tehtud muudatusi jagada ka PRIAle, et andmed oleksid võimalikult ajakohased.

Kui KSM toetuse taotleja mingil põhjusel keeldub andmete jagamisest ja esitamisest PRIAle, siis ei ole e-põlluraamatu nõue täidetud ning toetussummat vähendatakse hindamismaatriksi alusel.

Tuletame meelde, et PRIA e-keskkonda kantud andmete kehtib juurdepääsupiirang.

See tähendab, et nii põllumajandusandmete varamusse kantud andmed (nt põlluraamatu andmed), toetuste taotlemisega seotud dokumendid ja andmed, menetlusdokumendid ja kontrolli tulemused loetakse asutusesiseseks kasutamiseks mõeldud teabeaks. Sellele teabele on juurdepääsu õigus üksnes [Euroopa Liidu ühise põllumajanduspoliitika rakendamise seaduse](#) § 114 lõikest 2 nimetatud isikutele, nt nendele isikutele, kes täidavad avalikke ülesandeid seaduse, haldusakti või halduslepingu alusel. Põllumajandusandmete varamusse kantud andmete juurdepääsu õigus on ka muul isikul, kellel on selleks õigustatud huvi, ja eraõiguslikul andmekogupidajal põllumajandusandmete varamusse andmeid esitanud isiku nõusolekul. Õigustatud huvi olemasolu ja selle ulatust hindab PRIA.

E-põlluraamatusse tuleb kanda andmed kõikide majapidamise põldude ja pärandniidu alade ning nendel tehtud põllumajanduslike tegevuste kohta, kaasa arvatud nende põldude ja pärandniidu

alade kohta, millele KSM toetust ei taotleta.

E-põlluraamatu pidamise nõuet kontrollitakse administratiivselt kõikidel KSM toetuse taotlejatel. Põlluraamatusse kantud andmed on vajalikud kohapealses kontrollis kontrollitavate nõuete puhul (näiteks kultuuride külvamise aeg, põllul kasutatud taimekaitsevahendid jne). Kuna põlluraamatusse kantud andmed on vajalikud toetuse nõuete kontrollimiseks, siis on oluline meeles pidada, et põlluraamatusse peab tegevused kandma kümne kalendripäeva jooksul pärast töö tegemist või lõpetamist. Kui andmete esitamisel tekivad tehnilised tõrked, siis teavitage sellest esimesel võimalusel oma teenusepakkujat või võtke ühendust PRIAga.

Kui administratiivses kontrollis tuvastatakse, et taotleja ei ole põlluraamatut e-teenuse keskkonnas pidanud, vähendatakse tema toetust hindamismaatriksi alusel. KSM toetuse nõuete hindamismaatriksid avaldatakse [PRIA](#) kodulehel.

NB! E-põlluraamatu pidamine on kohustuslik **ainult KSM toetuse taotlejatele!** KSM toetust taotlemata ei pea teiste toetuste taotlemisel e-põlluraamatut kohustuslikult pidama.

3.4.4.2. Lämmastikubilansi koostamine

KSM toetuse taotleja peab täitma lämmastikubilansi (edaspidi N-bilanss) pidamise nõuet. Lihtsustatult öeldes näitab N-bilanss lämmastiku sisendi ja väljundi suhet. N-bilanss näitab, kas lämmastikku on süsteemi lisatud rohkem, kui sealt eemaldatakse (positiivne bilanss), või vastupidi, kas süsteem kaotab lämmastikku (negatiivne bilanss). N-bilansi arvestamine on oluline, sest lämmastik on taimedele hädavajalik toiteelement kasvamiseks ja arenemiseks ning lämmastik mängib võtmerolli saagi kujunemisel. Lämmastikväetiste ebaratsionaalne kasutamine avaldab tuntavat mõju ka põllumehe finantsilisele stabiilsusele.

OLULINE! 2026. aastal peab KSM toetuse taotleja põllumaa kohta, millel ta kasvatab põhikultuurina tali- või suvinisu, e-põlluraamatus pidama põllupõhist arvestust lämmastiku mulda viimise ja mullast väljaviimise kohta.

- **Näiteks**, kui taotleja külvas 2025. aasta sügisel talinisu ja see saab olema 2026. aasta põhikultuuriks, siis tuleb selle talinisu kohta arvestada N-bilanss, olenemata sellest, et talinisu külv on tehtud eelmisel kalendriaastal.

N-bilansi arvutus tehakse ainult PRIA e-teenuse keskkonnas ja N-bilansi tulemust ei saa taotleja ise PRIA e-teenuse keskkonda sisestada, sest N-bilansi arvutamise aluseks on e-põlluraamatusse kantud andmed. See tähendab, et N-bilansi tulemuse arvutamiseks ei pea taotleja ise arvutust käivitama, selle arvutuse teeb ära süsteem ise, kui e-põlluraamat on korrektselt täidetud ja sisestatud on ka kultuuri saagikus.

Taotlejal tuleb N-bilansi tulemus esitada PRIA-le elektrooniliselt PRIA e-teenuse keskkonna kaudu hiljemalt kohustuseaasta 1. detsembriks. Kuna N-bilansi arvestus baseerub põlluraamatusse sisestatud andmetel, siis on väga oluline, et need esitataks PRIA-le samaaegselt, kui need e-põlluraamatusse kantakse, ja et seda ei jäetaks viimasele minutile. 2025. aasta kogemus näitab, et andmete jagamisega alustati suuremalt jaolt alates oktoobrist ja novembrist, kuid e-põlluraamatu nõude kohaselt tuleb andmeid esitada PRIA-le samaaegselt, kui need e-põlluraamatusse kantakse. Nii andmete maht, ajaline surve kui tehnilised tõrked võivad tekitada pingelise olukorra, mille vältimiseks soovime kõikidel KSM toetuse taotlejatel põlluraamatusse kantud andmeid jooksvalt PRIAga jagada, seda ka olukorras, kus põlluraamatu andmeid on vaja parandada. See tagab, et PRIA e-teenuse keskkonnas on olemas ajakohased andmed. Kui andmete esitamisel tekivad tehnilised tõrked, siis teavitage sellest esimesel võimalusel oma teenusepakkujat või võtke ühendust PRIAga.

N-bilansi nõuet kontrollitakse administratiivselt kõikidel KSM toetuse taotlejatel. Kui administratiivses kontrollis tuvastatakse, et taotleja ei ole N-bilansi arvestust e-teenuse keskkonnas pidanud, vähendatakse tema toetust hindamismaatriksi alusel. KSM toetuse nõuete hindamismaatriksid avaldatakse [PRIA kodulehel](#).

NB! N-bilansi nõue on kohustuslik **ainult KSM toetuse taotlejatele, kes kasvatavad 2026. a põhikultuurina nisu!** KSM toetust taotlemata ei pea teiste toetuste taotlemisel N-bilanssi kohustuslikult pidama.

3.4.4.3 Viljavaheldus ja liblikõieliste kultuuride kasvatamine

Viljavaheldus

Taotleja peab külvikorra või viljavahelduse nõudeid järgima nii, et:

- teravilja ei kasvatata samal maal kauem kui kolmel järjestikusel aastal;
- maasikat ei kasvatata samal maal kauem kui viiel järjestikusel aastal;
- ristõieliste sugukonda kuuluvaid põllumajanduskultuure ei kasvatata samal maal uuesti enne kolme aasta möödumist.

Teraviljadeks loetakse põllumajanduskultuuride loetelus teraviljade grupis nimetatud põllumajanduskultuure sõltumata sellest, kas neid kasvatatakse haljasmassiks, teraks või energiakultuuriks. Seevastu maisi, tatra või sorgo kasvatamine katkestab teraviljade järgnevuse külvikorras. **Ristõielised kultuurid** on põllumajanduskultuuride loetelu kohaselt kultuurid, mille sugukond on ristõielised. Ristõieliste kultuuride kasvatamise nõuet ei pea järgima mitmeaastase köögivilja kasvatamisel. Kultuuride järgnevust võetakse arvesse ka erinevate segude kasvatamisel (näiteks teraviljade segu, segavili/segatis jms).

- **Näiteks**, kui 2023. aastal kasvatatakse põllul rapsi, võib põllul uuesti rapsi või mõnda muud ristõielist põllumajanduskultuuri kasvatada 2027. aastal. Kui rapsi kasutatakse põldherne tugikultuurina, võib ristõielisi uuesti kasvatada pärast kolme aasta möödumist. Kui kolmel eelneval aastal on samal põllul kasvatatud teravilja või teravilja sisaldavaid segusid, siis neljandal aastal ei tohi sellel põllul enam teravilja või teravilja sisaldavat taimeseгу kasvatada.

Sööti jäetud maa ja mustkesa, mida kasutatakse põllumajanduskultuuride vaheldusena, ei katkesta külvikorras teravilja, maasika ja ristõieliste järgnevust.

Samuti ei katkesta vahekultuuri kasvatamine külvikorras teravilja, maasika ja ristõieliste sugukonda kuuluvate põllumajanduskultuuride järgnevust ja seda nii kohustuseaastal kui ka kohustuseaastale vahetult eelnenud kalendriaastal.

Vahekultuuriks loetakse kultuuride kasvatamist kahe üksteisele järgneva põhikultuuride vahelisel ajal ehk vahekultuur on kahe põhikultuuri vahele jääv kultuur. Kui sügisel külvatud põllumajanduskultuuri eesmärgiks on saada järgmisel aastal saaki, on tegemist põhikultuuriga. Kultuur, mis külvatakse sügisel, et see hiljemalt kevadel mulda künda ning mille järel külvatakse koheselt samale maale mõni muu kultuur, on vahekultuur. Vahekultuuride kasvatamise kohta loe rohkem punktist [3.4.5.4](#).

Maisi, tatra või sorgo kasvatamine katkestab teraviljade järgnevuse külvikorras.

NB! Viljavahelduse või külvikorra nõuded ei hakka kehtima mitte toetuse taotlemise aastast, vaid nõude kontrollimisel võetakse arvesse põllumajanduskultuur, mida kasvatatakse kohustuseaastal

põhikultuurina ning mida kasvatati samal maal põhikultuurina kohustuseaastale vahetult eelnenud kalendriaastatel. Näiteks, kui taotlemise aastale eelnenud kolmel järjestikusel aastal on samal maal kasvatatud teravilja, siis taotlemise aastal ei tohi sellel maal enam teravilja kasvatada. Sama on rapsi jt ristõieliste kasvatamisega: kui taotlemisele vahetult eelnevatel aastatel on kasvatatud ristõielisi, võib ristõielisi samal maal kasvatada uuesti kolme aasta pärast.

Liblikõielised

Põllumaal tuleb liblikõieliste sugukonda kuuluvat põllumajanduskultuuri kasvatada **vähemalt 15 protsendil põllumaast**. Kui taotleja **ettevõte on [mahepõllumajanduse seaduse](#)** alusel tunnustatud, tuleb kasvatada liblikõielisi **vähemalt 20 protsendil põllumaast**.

Liblikõieliste osakaalu arvestatakse põllumajandusliku majapidamise kogu põllumaast, mis hõlmab ka sööti jäetud maad ja mustkesa, mille kohta toetust ei anta.

- Liblikõielisi võib kasvatada puhaskultuurina, segus kõrreliste heintaimedega või segus teiste haljasväetiseks kasvatatavate põllumajanduskultuuridega. Liblikõieliste puhaskultuuri või liblikõieliste-kõrreliste heintaimede segu on lubatud kasvatada ka allakülvina. Liblikõieliste kaetus liblikõieliste-kõrreliste heintaimede ja liblikõieliste-haljasväetistaimede segu taimikus peab olema **vähemalt 30 protsenti**. Põldhernest on lubatud kasvatada tugikultuuriga kui põldherne kaetus segu taimikus on **vähemalt 70 protsenti**.
- **Tugikultuuriks** sobivad lühikese ja tugeva kõrrega sordid, mille kasvuaeg on sama pikk kui hernel. Tugikultuurina kasvatatakse peamiselt suviteravilju, kuid selleks võivad olla ka raps, rüps ja valge sinep. Põldherne kasvatamisel tugikultuuriga tuleb järgida ka viljavahelduse nõudeid. Kui herne tugikultuuriks kasvatatakse teravilju, tuleb järgida, et teravilja või teravilja sisaldavat segu ei kasvatata samal maal üle kolme aasta. Kui tugikultuuriks kasutatakse ristõielisi, peab arvestama, et ristõielisi võib samal maal uuesti kasvatada kolme aasta pärast.

Liblikõieliste nõude täitmisel võetakse arvesse põllumajanduskultuur, mida kohustuseaastal kasvatatakse põhikultuurina (vt ka põhikultuuri mõistet punktis [3.4.2.](#)). Arvesse võetakse ka põhikultuurile alla külvatud liblikõielised kultuurid.

Liblikõieliste kultuuride kasvatamise nõuet ei pea järgima alla 0,30 hektari suurustel põldudel. Oluline on meeles pidada, et põllu pindala määramisel võetakse arvesse ka maa-alad, so ühel põllumassiivil kõrvuti paiknevad põllumaa põllud, mille pindala kokku on vähemalt 0,30 hektarit.

3.4.4.4. Sertifitseeritud teraviljaseemne kasutamine

Taotleja peab kohustuseaastal eelneva kalendriaasta sügisel ja kohustuseaasta kevadisel teraviljade külvipinnal põhikultuuri (vt ka põhikultuuri mõistet punktis [3.4.2.](#)) külvisena kasutama kokku **vähemalt 15 protsenti** sertifitseeritud teraviljaseemet.

Maisi ja sorgo külvipinda ning teravilja ja teiste põllumajanduskultuuride segu külvipinda ei loeta teraviljade kogupinna hulka ning sertifitseeritud seemnega külvatud teraviljade pinna hulka. Teraviljadest koosnevad segud arvestatakse teraviljade külvipinna hulka.

Samale põllule ei tohi külvata sertifitseeritud ja sertifitseerimata seemet, välja arvatud juhul, kui sertifitseerimata seemet kasutatakse allakülviks.

Taotlejal peab seemnepartii sertifitseerimist tõendav külvatud seemne müügipakendi etikett **või** sertifitseeritud seemne ostmist tõendav dokument olema kohustuseaasta jooksul kohapeal kontrollimiseks kättesaadav.

NB! Taotlejal ei pea olema kohustuseaasta jooksul kohapeal kontrollimiseks kättesaadavad mõlemad järgnevalt nimetatud dokumendid: seemnepartii sertifitseerimist tõendav külvatud seemne müügipakendi etikett ja sertifitseeritud seemne ostmist tõendav dokument. Kohapealses kontrollis peab taotleja esitama ühe nimetatud dokumentidest, st kas etiketid või ostudokumendi.

Kui sertifitseeritud seemnega külvatud talivili on ikaldunud, näiteks 2025. aasta sügisel külvatud taliteravili on kevadeks ikaldunud, ei ole taotlejal kohustust uut kultuuri külvata. Seda võib teha, kuid see ei ole kohustuslik. Kui siiski otsustatakse külvata uus kultuur ikaldunud kultuuri asemele, tuleb arvestada, et **uus külvatav kultuur on põhikultuur ning uue põhikultuuriga tuleb arvestada ka muudes toetuste nõuetes.**

Kui taotlejal on ikaldunud kultuuri kohta esitada kas seemnepartii sertifitseerimist tõendav külvatud seemne müügipakendi etikett või sertifitseeritud seemne ostmist tõendav dokument, ning sertifitseeritud seemne külvi kinnitab ka põlluraamat, läheb ikaldunud sertifitseeritud seemnega külvatud kultuur nõude täitmisel arvesse.

Kui taotlejal tekib sertifitseeritud seemne nõude täitmisega probleeme, siis on ta kohustatud PRIAt teavitama nõuete täitmist takistavatest asjaoludest. Ilma PRIAt eelnevalt teavitamata ei ole PRIA võimalik ka erandlike asjaoludega arvestada. PRIAt tasub teavitada mitte ainult antud nõude täitmist takistavatest asjaoludest, vaid see kohustus lasub ka kõikide teiste nõuete täitmise puhul.

3.4.4.5. Mullaproovid

Taotleja peab korraldama põllumajandusmaal, mille kohta ta KSM toetust taotleb, mullaproovide võtmise ning proovide saatmise mullaanalüüside tegemiseks mulla ja pinnase analüüsimiseks akrediteeritud laboratooriumisse hiljemalt kohustuseaasta 1. detsembriks. Mullaproovid tuleb võtta sellelt maalt, mille kohta taotleja toetust taotleb. Kui taotleja taotleb toetust maa kohta, mille kohta talle toetust ei anta, tuleb mullaproovid siiski võtta ja saata laboratooriumisse analüüsimiseks.

- Kui põllumajandusmaalt, mille kohta KSM toetust taotletakse, on varem võetud mullaproov ja selle kohta on väljastatud laboriprotokoll mulla happesuse, mulla orgaanilise süsiniku sisalduse, taimedele omastatava fosfori ja kaaliumi sisalduse kohta, peab taotleja korraldama mullaproovi võtmise ja laboratooriumisse saatmise eelmise mullaproovi võtmise aastale järgneva viienda aasta 1. detsembriks.

Mullaproovid tuleb võtta arvestusega, et iga kuni 5 hektari põllumajandusmaa kohta, mille kohta KSM toetust taotletakse, oleks võetud 1 proov, millest tuleb lasta määrata mulla happesus, taimedele omastatava fosfori ja kaaliumi sisaldus. Kui põllumajandusmaad, mille kohta KSM toetust taotletakse on üle 10 hektari, peab mullaproovid võtma [Maaelu Teadmuskuse](#) (METK) korraldatud mullaproovivõtjate koolituse läbinud isik.

NB! Juhime tähelepanu, et mullaproovid tuleb võtta kõigi KSM taotletud põldude kohta ja seda ka rohumaade puhul, millele toetust ei maksta ([vt p 3.4.2.](#)). Kui taotletakse KSM toetust kõigile taotleja kasutuses olevatele rohumaadele (sh pärandniidu alale), siis tuleb mullaproovid võtta ka nendelt, mille kohta KSM toetust ei maksta.

Alates 2025. aastast näeb taotluse koondinfos taotlusandmete alusel vajalike mullaproovide arvu.

- Mulla happesus määratakse kaaliumkloriidi lahusest. Taimedele omastatava fosfori ja kaaliumi sisalduse määramiseks kasutatakse Mehlich 3, Egnér-Riehm topeltlaktaadi või Egnér-Riehm-Domingo ammooniumatsetaat-laktaadi meetodit.

Kui taotleja taotleb toetust aiakultuuri kasvatamise eest, korraldab ta mullaproovide võtmise arvestusega, et iga kuni 3 hektari põllumajandusmaa kohta, mille kohta ta aiakultuuri kasvatamise eest toetust taotleb, on võetud üks mullaproov, millest on lisaks mulla happesusele, mulla orgaanilise süsiniku sisaldusele, taimedele omastatava fosfori ja kaaliumi sisaldusele võimalik määrata ka taimedele omastatava magneesiumi, kaltsiumi, vase, mangaani ja boori sisaldust.

UUS! Alates 2026. aastast kehtib nõue, et taotleja, kes taotleb toetust aiakultuuri kasvatamise eest kokku alla 0,30 hektari suuruse põllumajandusmaa kohta, ei pea täitma eelpool kirjeldatud nõude puhul kohustust analüüsida mullaproovist taimedele omastatava magneesiumi, kaltsiumi, vase, mangaani ja boori sisaldust. Kohustus analüüsida mullaproovist mulla happesust, orgaanilise süsiniku sisaldust, fosfori ja kaaliumi sisaldust, jääb aga kehtima ka siis, kui aiakultuure kasvatatakse kokku alla 0,30 hektaril. Kui taotleja taotleb toetust aiakultuuri kasvatamise eest kokku vähemalt 0,30 hektari suuruse põllumajandusmaa kohta, siis kehtib eelmises lõigus välja toodud nõue, st taotleja peab mullaproovist laskma analüüsida nii mulla happesust, mulla orgaanilise süsiniku sisaldust kui taimedele omastatava fosfori ja kaaliumi sisaldust kui ka taimedele omastatava magneesiumi, kaltsiumi, vase, mangaani ja boori sisaldust.

- Kui põllumajandusmaalt, mille kohta taotleja taotleb toetust aiakultuuri kasvatamise eest, on varem võetud mullaproov ja selle kohta on väljastatud laboriprotokoll taimedele omastatava fosfori ja kaaliumi sisalduse, mulla happesuse, mulla orgaanilise süsiniku sisalduse, taimedele omastatava magneesiumi, kaltsiumi, vase, mangaani ja boori sisalduse kohta, peab taotleja korraldama mullaproovi võtmise ja laboratooriumisse saatmise eelmise mullaproovi võtmise aastale järgneva viienda aasta 1. detsembriks.

NB! Aiakultuurideks loetakse KSM määruse mõistes köögivilja, maasika, ravim- või maitsetaime, puuvilja- või marjakultuuri. Kindlasti palume olla tähelepanelik ja kultuurid üle kontrollida, et aiakultuuride hulka kuuluvatel kultuuridel oleks vajadusel tehtud ka vajalikud mullaproovid.

Orgaanilise süsiniku sisaldus mullaproovist peab olema analüüsitud arvestusega, et iga 20 hektari kohta, mille kohta taotletakse KSM toetust, on analüüsitud vähemalt 1 proov.

Laboratooriumi väljastatud laboriprotokollid analüüsitulemustega peavad olema kohapeal kontrollimiseks kättesaadavad. PRIA järelepärimise peale tuleb taotlejal esitada laboratooriumi väljastatud laboriprotokollid analüüsitulemustega PRIA teatatud e-posti aadressile.

NB! Soovitame tungivalt mitte jätta mullaproovide võtmist ja laborisse saatmist viimasele minutile, kuna mullaproovide analüüsimiseks kulub aega!

3.4.4.6. Glüfosaadi kasutamise piirang

Taotleja ei tohi kasutada glüfosaati sisaldavaid taimekaitsevahendeid:

- põllukultuuride kasvatamisel taimede tärkamisest, istutamisest või maha panemisest kuni saagi koristamiseni;
- maal, millel kasvatatakse aiakultuuri;

- mustkesal, sööti jäetud maal, haljaskesal, haljasväetiseks kasvatatavatel taimedel ja vahekultuuridel.

3.4.4.7. Ühe kalendriaasta jooksul sama taimekaitsevahendi toimeaine kasutamise piirang samal põllul

Sama keemilise taimekaitsevahendi toimeainet ei tohi samal põllul kasutada ühe kalendriaasta jooksul rohkem kui kaks korda.

Antud nõuet kohaldatakse suvinisu, talinisu, talirukki, suviadra, suvikaera, suvirapsi, talirapsi, suvirüpsi, talirüpsi, hariliku maisi, hariliku herne, põldoa ja heintaimede kasvatamise korral, välja arvatud nende heinaseemnepõllul kasvatamise korral.

Insektitsiidide kasutamise korral antud nõue ei kehti.

- Osade taimekaitsevahendite puhul on lubatud jaotatud pritsimine, näiteks preparaat Priaxor, mille puhul on lubatud 1 kasutuskord (kulunormiga 0,75–1,5 l/ha) või jaotatult 2 korda (0,75 l/ha) 21-päevase intervalliga. **Seega on oluline nõude täitmisel meeles pidada, et kui kasutatakse jaotatud pritsimist, siis see läheb arvesse 2 kasutuskorrana.** Kui kultuuri külvamisel kasutatakse puhitud seemet, mida on töödeldud sama toimeainet sisaldava puhisega, tuleb arvestada, et sellisel juhul võib kasutada sama toimeainega preparaati pritsimisel ainult 1 kord. Kui aga seeme ei ole puhitud, võib kasutada sama toimeainega preparaati 2 korda ehk siis kasutada ka jaotatud pritsimist. Kokkuvõttes, kui seeme on juba mingi X toimeainega puhitud, siis sellevõrra kahaneb ka pritsimiskorra arv sama X toimeaine puhul. Puhitud seemne puhul tuleb arvestada, et lubatud on kasutada ka sellist puhist, mis ei ole kantud Eestis peetavasse [taimekaitsevahendite registrisse](#), aga on näiteks kantud Lätis peetavasse registrisse. Liikmesriigid ei keela selliste seemnete turule laskmist ja kasutamist, mida on töödeldud vähemalt ühes liikmesriigis kõnealuseks kasutuseks lubatud taimekaitsevahendiga. Töödeldud seemnetele lisatud märgistusel näidatakse selle taimekaitsevahendi nimi, millega seemneid töödeldi, selles vahendis sisalduva toimeaine nimetus või sisalduvate toimeainete nimetused ning standardsed ohutuslaused ja riskide vähendamise meetmed.

3.4.4.8. Kohustuslik koolitus

Taotleja või taotleja heaks tegutsev füüsiline isik, kes tegeleb taotleja põllumajanduslikus majapidamises põllumajandusliku tegevusega, peab osalema **kohustuseaasta 7. detsembriks** vähemalt ühel KSM alasel koolitusel, mis on korraldatud strateegiakava alusel antava teadmussirde- ja innovatsioonisüsteemi arendamise toetuse või projekti „Climate Farm Demo“ raames või mille on korraldanud teadus- ja arendusasutus [“Teadus- ja arendustegevuse ning innovatsiooni korralduse seaduse”](#) tähenduses, ülikool kõrgharidusseaduse tähenduses või kutseõppeasutus kutseõppeasutuse seaduse tähenduses. Nõude täitmisel võetakse arvesse ainult kohustuseaastal läbitud koolitused.

UUS! Alates 2026. aastast ei pea taotleja teatud tingimustel koolitust läbima igal KSM toetuse taotlemise aastal. Missugustel tingimustel seda teha tuleb või ei tule, on selgitatud allpool.

Taotleja ega taotleja heaks tegutsev füüsiline isik, kes tegeleb taotleja põllumajanduslikus majapidamises põllumajandusliku tegevusega, ei pea koolitusel osalema, kui taotleja on toetust taotlenud vähemalt kolmel aastal ja taotleja või nimetatud isik on koolitusel osalenud kohustuseaastal.

Näited

- Kui taotleja **on taotlenud** toetust näiteks **2023., 2024. ja 2025.** aastal ja **osalenud** koolitusel **igal nimetatud taotlemise aastal**, siis **alates 2026. aastast ei pea** ta enam koolitusel osalema, kui ta 2026. aastal ka toetust taotleb. Seejuures ei ole oluline, kas taotlejale on nendel nimetatud aastatel toetust ka määratud.
- Kui taotleja **on taotlenud** toetust näiteks **2024. ja 2025.** aastal ning **osalenud** koolitusel **mõlemal taotlemiseaastal**, siis **2026. aastal peab** ta osalema veel **vähemalt ühel koolitusel** ja **alates 2027. aastast**, kui ta **toetust taotleb, ei pea** ta enam koolitusel osalema. Sama põhimõtte kehtib ka nende taotlejate puhul, kes on taotlenud toetust ainult ühel korral ja osalenud ühel koolitusel või taotlenud toetust üle aasta, näiteks 2023. ja 2025. aastal ja osalenud koolitustel nendel aastatel.
- Kui taotleja **on taotlenud** toetust näiteks **2023., 2024. ja 2025.** aastal, kuid osalenud **ühel koolitusel** näiteks 2024. aastal, siis tuleb tal osaleda koolitusel **veel kahel taotlemiseaastal**.
- Kui taotleja **on osalenud koolitusel** näiteks 2023., 2024. ja 2025. aastal, kuid toetust **on taotlenud** ainult näiteks 2024. aastal, siis tuleb tal osaleda koolitusel veel kahel taotlemiseaastal.

Kokkuvõtvalt, koolituse nõude lihtsustamise eelduseks on **nii toetuse taotlemine kui koolitusel osalemine, st** mõlemad tingimust peavad olema täidetud.

Arvesse ei lähe koolitus, kus taotleja või nimetatud isik on osalenud enne programmiperioodi ehk enne 2023. aastat. Neid koolitusi arvesse ei võeta. Arvesse lähevad ainult alates 2023. aastast toimunud ehk käesoleva programmiperioodi koolitused. Samuti ei ole oluline taotlemiseaasta jooksul osaletud koolituste arv.

- Näiteks kui toetuse taotleja või nimetatud isik on osalenud 2024. aastal kolmel erineval koolitusel, siis loetakse see üheks korraks. Teisisõnu taotlemiseaasta jooksul osaletud koolituste arvu ei loeta, sest see loetakse üheks koolitusel osalemise korraks.

Sobivaks koolituseks loetakse infopäev, konverents ja esitlustegevus. Koolituste kohta leiab infot METK nõuandeteenistuse kodulehelt aadressil www.pikk.ee, kus alamlehelt „Keskkonnasõbraliku majandamise õpe“ saab valida endale sobiva koolituse, millel osaleda. Samuti leiab samalt lehelt infot 2026. aastal juba toimunud koolituste kohta.

NB! Koolitusel osalemisel palume jälgida, et õigesti oleks märgitud ettevõtte (taotleja) nimi, keda esindatakse.

3.4.4.9. Aiakultuuri teenindusala ja multši kasutamine

Aiakultuuri teenindusala tuleb hoida rohukamaras. Maasikaridades tuleb kasutada multši. Multši tuleb kasutatada alates istandiku rajamisest ja see peab olema põllul kogu vegetatsiooniperioodi jooksul või kuni istandiku likvideerimiseni.

Alates 2025. aastast peab KSM toetuse taotleja maasikaridades kasutatavast multšist tegema asukohapõhise foto ning kasutades mobiiliäppi Iva, esitama selle PRIAle. Foto saatmata jätmine toob kaasa KSM toetussumma vähenduse. Iva kohta leiab rohkem infot [PRIA kodulehelt](#).

3.4.4.10. Feromoonpüünised ja mitmekesisust toetavad elemendid

Maal, millel kasvatatakse viljapuid, tuleb hoida kohustuseaasta **1. maist kuni 31. augustini** õunamähkuri, ploomimähkuri, õunakoi ja õunapuu-võrgendikoi avastamiseks feromoonpüüniseid.

- Feromoonpüünised peavad olema paigutatud tihedusega vähemalt üks püünis iga 0,3 hektari suuruse maa kohta, millel kasvatatakse viljapuid.

Maale, millel kasvatatakse viljapuid või marjapõõsaid, tuleb paigutada **iga 0,3 hektari kohta vähemalt kaks järgmist elurikkust soodustavat elementi:**

- 1) putukate või lindude joogianum;
- 2) kivikuhil, oksakuhil või vana kõdunev puunott;
- 3) lindude pesakast, röövlindude istumiskoht;
- 4) putukapesa;
- 5) taru, milles peetakse mesilasi.

Kohapealsetes kontrollides ei pruugi inspektor üksi kõiki mitmekesisuse elemente üles leida ja seetõttu võidakse vormistada nõude rikkumine. Et vältida võimalikke vaidlusi, siis palume taotlejal inspektoriga teha koostööd ja mitmekesisuse elemendid kontrollis ette näidata. Nõuete täitmisel ja koostööl põhineva lähenemisega saame tagada taotlejatele toetussumma täies mahus maksmise.

3.4.5. Lisategevused

Taotleja täidab kohustuseaastal lisategevuse nõudeid kogu põllumajandusliku majapidamise toetusõiguslikul maal, mille kohta ta lisategevuse elluviimise eest toetust taotleb. Glüfosaadi mittekasutamise lisategevuse taotlemisel tuleb lisategevuse nõuet täita kogu põllumajandusliku majapidamise põllumajandusmaal.

KSM lisategevusi on 2026. aastal kokku 6, mis on kirjeldatud punktides **3.4.5.1.–3.4.5.6.**

3.4.5.1. Orgaanilise multši kasutamise lisategevus

Aiakultuuride kasvatamisel tuleb ridades ja/või reavahedes kasutada ainult orgaanilist multši. Orgaanilist multši peab kasutama alates taimede külvamisest, maha panemisest või istutamisest ja see peab olema põllul kogu vegetatsiooniperioodi jooksul või kuni taimede ülesvõtmiseni. Orgaanilist multši tuleb kasutada koguses, mis takistab rohu läbikasvamist multšist.

Taotleja peab orgaanilise multši kasutamise lisategevuse elluviimise korral esitama PRIAle taotletud põllust asukohapõhise foto, kasutades selleks mobiiliäppi Iva. Foto saatmata jätmine toob kaasa KSM toetussumma vähendamise. Iva kohta leiab rohkem infot [PRIA kodulehelt](#).

NB! Sama põllu kohta ei saa samal kohustuseaastal taotleda toetust orgaanilise multši kasutamise lisategevuse elluviimise eest ja vahekultuuride kasvatamise lisategevuse elluviimise eest.

- **Näiteks**, kui taotleja kasvatab põhikultuurina köögivilja ja taotleb põllule ka orgaanilise multši kasutamise lisategevust, siis samale põllule ei saa taotleda vahekultuuride kasvatamise lisategevust.

3.4.5.2. Haljasväetiskultuuri kasvatamise lisategevus

Lisategevuse taotlemiseks tuleb köögivilja või kartulit kasvatada maal, millel kohustuseaastale vahetult eelnenud kalendriaastal kasvatati põhikultuurina liblikõielisi heintaimi puhaskultuurina, segus kõrreliste heintaimedega või segus teiste haljasväetiseks kasvatatavate põllumajanduskultuuridega.

- Liblikõieliste heintaimede kaetus liblikõieliste-kõrreliste heintaimede ja liblikõieliste-haljasväetistaimede segu taimikus peab olema vähemalt 30 protsenti.

Porgandi kasvatamisel saab lisategevust taotleda, kui kohustuseaastale vahetult eelnenud kalendriaastal kasvatati põllul põhikultuurina heintaimi puhaskultuurina või segus teiste haljasväetiseks kasvatatavate põllumajanduskultuuridega.

NB! Sama põllu kohta ei saa samal kohustuseaastal taotleda toetust haljasväetiskultuuri kasvatamise lisategevuse elluviimise eest ja vahekultuuride kasvatamise lisategevuse elluviimise eest.

- **Näiteks**, kui taotleja kasvatab põhikultuurina köögivilja või kartulit ja taotleb põllule ka haljasväetiskultuuri kasvatamise lisategevust, siis samale põllule ei saa taotleda vahekultuuride kasvatamise lisategevust.

3.4.5.3. Mitmeliigilise väikese põllu lisategevus

Taotleja peab kasvatama põllul **vähemalt kaheksat erinevat põllumajanduskultuuri**, mis kuuluvad köögivilja, rühvelkultuuri, lillede, ravim- või maitsetaimede hulka. Igat põllumajanduskultuuri tuleb kasvatada kuni 0,10 hektari suurusel maal.

Mitmeliigiline väike põld loetakse toetusõiguslikuks üksnes siis, kui sellel kasvatatakse köögivilja, rühvelkultuuri, lilli, ravim- või maitsetaimi **0,30 kuni 1,00 hektari** suurusel põllul.

Kui mitmeliigilise väikese põllu pindala on suurem kui 1,00 ha, siis sellise põllu kohta ei saa mitmeliigilise väikese põllu lisategevuse toetust taotleda. KSM põhitegevuse toetuse saamiseks tuleb sellisel juhul kõik põllul kasvatavad põllumajanduskultuurid märkida taotlusele eraldi põldudena.

NB! Sama põllu kohta ei saa taotleda toetust mitmeliigilise väikese põllu lisategevuse elluviimise eest ja mesilaste korjeala toetust (MESI).

3.4.5.4. Vahekultuuri kasvatamise lisategevus

Vahekultuuride kasvatamine on kasulik mullale, kuna vahekultuur kaitseb mulda erosiooni ja toitainete kao eest. Lisaks aitab vahekultuuride kasvatamine parandada mulla ja taimede varustatust toiteelementidega ning surub alla umbrohte ning haigustekitajaid. Haigustekitajate arengu katkestamiseks on soovituslik vahekultuuri kasvatamisel järgida viljavaheldust või külvikorda.

- **Näiteks**, kui 2026. aastal kasvatatakse põhikultuurina ristõieliste sugukonda kuuluvat põllumajanduskultuuri, siis ei ole soovitatav vahekultuurina kasvatada ristõielist sisaldavat kultuuri. Lisaks soodustab vahekultuur tolmeldajate ja teiste kasulike putukate tegutsemist ning mulla mikrobioloogilist mitmekesisust.

Eestis kasvatatakse vahekultuuridena mitmeid ristõielisi (nt valge sinep, õlirõigas, raps, kesaredis), teravilju (nt rukis, tatar), liblikõielisi (nt vikk, Aleksandria ristik, inkarnaatristik), kuid ka itaalia raiheina ja keerispead. Vahekultuuride kasvatamisel ei ole ette antud nimekirja sobilikest kultuuridest, kuid meeles tuleb pidada, et vahekultuur ei tohi jääda järgmise aasta põhikultuuriks. Samuti ei sobi vahekultuurideks püsikultuurid ega soovituslikult mitmeaastased liblikõielised heintaimed, näiteks ristikud. Vahekultuurid on üldjuhul üheaastased, kiirekasvulised ja hea pinnakatvusega taimed.

Vahekultuuri kasvatamise lisategevuse elluviimise eest antakse toetust vähemalt 0,30 hektari suuruse põllu kohta, millel kasvatatakse vahekultuuri ja millel kasvatatakse põhikultuurina põllukultuuri või köögivilja. Põllukultuurina käsitletakse KSM määrase kohaselt teravilja, kaunvilja, õli- või kiukultuuri, rühvelkultuuri ning muud tehnilist kultuuri.

- **Näiteks**, kui taotleja kasvatab põhikultuurina heintaimet või ravim- ja maitsetaimi, siis

sellisele põllule ei saa vahekultuuri kasvatamise lisategevuse elluviimise eest toetust taotleda.

NB! Taotleja peab vahekultuuri kasvatamise lisategevuse elluviimisel esitama PRIAle taotletud põllul kasvatatavast vahekultuurist asukohapõhise foto, kasutades selleks mobiiliäppi Iva. Foto saatmata jätmine toob kaasa KSM toetussumma vähenduse. Iva kohta leiab rohkem infot [PRIA kodulehelt](#).

Vahekultuur peab olema külvatud hiljemalt kohustuseaasta 1. septembriks ja seda peab kasvatama vähemalt kohustuseaasta 1. novembrini. Juhime tähelepanu, et nimetatud ajavahemikul peab põllul kasvama üksnes vahekultuur, st põllul ei tohi alates 1. septembrist koos vahekultuuriga olla põhikultuuri! Vahekultuurina lähevad arvesse ka põhikultuurile tehtud allakülvid ning vahekultuure võib kasvatada ka segus. Lisategevuse taotlemisel tuleb taotlusele märkida planeeritav põllul kasvatatav vahekultuur. Kui pärast taotluse esitamist selgub, et algselt põllule planeeritud vahekultuuri ei ole võimalik külvata või koristatakse põhikultuur, millele on tehtud allakülv, 1. septembril või hiljem, tuleb esimesel võimalusel esitada taotluse muudatustaotlus. Taotlust saab muuta kuni 1. novembrini või kuni kohapealsest kontrollist teada saamiseni.

Vahekultuurina arvestatakse ka allakülve, kuid tasub meeles pidada, et kui allakülv on tehtud kevadel koos põhikultuuriga, siis selleks, et allakülvi saaks lugeda vahekultuuriks, tuleb põhikultuur ära koristada enne 1. septembrit. Allakülv ei tohi samuti jääda järgmise aasta põhikultuuriks.

- **Näiteks**, kui taotleja külvab 2026. aasta kevadel kanepi ristiku allakülviga, siis kanep kui 2026. aasta põhikultuur, tuleb ära koristada hiljemalt 1. septembriks, selleks et ristiku allakülv läheks vahekultuurina arvesse. Kui kanep koristatakse hiljem kui 1. septembril, siis ei saa lugeda ristiku allakülvi vahekultuuriks. Arvestada tuleb ka sellega, et järgmise aasta kevadel tuleb rajada ristiku asemel uus kultuur.

NB! Vahekultuur ei tohi jääda järgmise aasta põhikultuuriks!

- Kui taotleja külvab enne 1. septembrit põllule vahekultuuri, kuid künnab selle sisse näiteks 21. oktoobril, ei ole nõue täidetud, kuna vahekultuur peab põllul kasvama vähemalt 1. novembrini. Nõude täitmisel on oluline, et vahekultuur saaks põllul kasvada kuni 1. novembrini.
- Perioodil 1. septembrist kuni 1. novembrini ei ole keelatud vahekultuuri niita, rullida või karjatada, kui see ei hävita vahekultuuri taimestikku. Kui taotleja künnab pärast 1. septembrit vahekultuuri mulda, siis on taimik hävinenud ja nõue ei ole täidetud.
- Kui taotleja külvab enne 1. septembrit põllule vahekultuuri, kuid otsustab hiljem külvata juurde veel mingi kultuuri ja külv tehakse pärast 1. septembrit, ei ole nõue täidetud, kuna vahekultuur peab olema külvatud hiljemalt 1. septembriks. Seega on oluline jälgida, et kui vahekultuuri kasvatatakse segus, siis kõik segus olevad kultuurid peavad olema külvatud hiljemalt 1. septembriks.
- Kui taotleja külvab põllule näiteks suvinisu ja teeb sellele ristiku allakülvi, siis sellisele põllule saab taotleda vahekultuuri kasvatamise lisategevust. Kui taotleja künnab ristiku enne 1. novembrit üles, siis ei ole nõue täidetud, kuna vahekultuuri peab kasvatama kuni 1. novembrini. Lisaks peab taotleja arvestama, et allakülv ei tohi jääda järgmise aasta põhikultuuriks, st ristik tuleb hiljemalt järgmise aasta kevadel sisse künda ning põhikultuurina tuleb põllul kasvatada muud kultuuri.
- Kui taotleja külvab enne 1. septembrit põllule talivilja, mille ta planeerib jätta järgmise aasta põhikultuuriks, siis sellisele põllule ei tohi vahekultuuri kasvatamise lisategevust taotleda, kuna talivilja on külvatud järgmise aasta põhikultuurina. Kui taotleja külvab enne 1. septembrit põllule talivilja ja künnab selle hiljemalt järgmise aasta kevadel sisse ehk

põhikultuurina kasvatatakse järgmisel aastal muud kultuuri, siis on nõue täidetud ja põllule saab taotleda vahekultuuri kasvatamise lisategevust.

Põhikultuuri koristuse käigus varisenud seeme on umbrohi, mistõttu seda vahekultuuriks ei loeta. Vahekultuuri kasvatamisel peab vahekultuur olema külvatud. **Põhikultuuri koristusel tekkinud varist võib esineda vahekultuuri taimikus, kuid see ei tohi olla domineerivaks taimeliigiks.** Kuna KSM toetuse eesmärgiks on vähendada taimekaitsevahendite kasutust, ei ole mõistlik nõuda põhikultuuri varise hävitamisel glüfosaadi kasutamist, seetõttu on taimikus esineva varise olemasolu vähesel määral tolereeritav.

NB! Sama põllu kohta ei anta samal kohustuseaastal toetust:

- 1) orgaanilise multši kasutamise lisategevuse elluviimise eest ja vahekultuuride kasvatamise lisategevuse elluviimise eest ja
- 2) haljasväetiskultuuri kasvatamise lisategevuse elluviimise eest ja vahekultuuride kasvatamise lisategevuse elluviimise eest.

Soovitav on osaleda vahekultuuri kasvatamisega seotud infopäevadel, milliste kohta leiab infot www.pikk.ee lehelt.

3.4.5.5. Happelise mulla lupjamise lisategevus

Toetust antakse põllu kohta, mille kohta on koostatud ja PRIAle e-PRIA kaudu hiljemalt kohustuseaasta 1. detsembriks esitatud lubiväetise kasutamise soovitusel lubjatarbekaart, mis lähtub maaeluministri 19. detsembri 2018. a määruse nr 75 „[Maaparandushoiutööde nõuded](#)“ lisast „[Põllumajandusmaal muldade lubjatarbe määramine](#)“ ja taimedele omastatava kaltsiumi sisaldusest.

NB! Lisategevuse taotlemisel tuleb pöörata tähelepanu sellele, et kõikide taotletud põldude kohta oleks olemas lubjatarbekaardid. Kui mõne põllu kohta lubjatarbekaart puudub, tuleb esimesel võimalusel esitada taotluse muudatus ja eemaldada põllult lisategevuse taotlemise märke.

Taotleja, kes on mullaproovid tellinud METKist, ei pea lubjatarbekaarte PRIAle esitama, sest nende osas toimub automatiseeritud kontroll. Juhul kui mullaproovid on tellitud teistest laboritest või automaatse andmevahetusega ei ole kõik andmed METKist PRIAsse jõudnud, teeb PRIA taotlejale järelepärimise, et taotleja saaks puuduolevad lubjatarbekaardid saata e-posti aadressil info@pria.ee.

Lisategevuse taotlemisel tuleb lupjamiseks kasutada lubiväetist. Kui taotleja soovib, võib ta alates 2025. aastast kasutada lupjamisel ainult lubjakivi sõelmeid või lubjakivijahu. Lisaks võib kasutada tuhka, kuid see ei ole enam kohustuslik! Küll aga tuleb jälgida, et lupjamiseks kasutatud lubiväetise andmed on kantud [väetiseregistrisse](#).

- Lubiväetise päritolu tõendav dokument, näiteks saateleht või ostudokument, peab olema kohapeal kontrollimiseks kättesaadav.

Lupjamisel soovitame lähtuda lubjatarbekaardil ettenähtud lubjatarbe vajadustest. Lubjatarbest vähemaga lupjamine ei anna soovitud tulemust. Pärast mulla lupjamist tuleb külvata põllule põllumajanduskultuur või peab seal kasvama taimik. Põllul, millel kasutatakse lubiväetist, tuleb kasvatada sügise vahekultuure või peab seal olema püsirohumaa või talvine taimkate. Talviseks taimkatteks loetakse 1. novembrist kuni 31. märtsini põllumajandusmaal olevad põllumajanduskultuurid, sealhulgas vahekultuur, kõrretüü ja taimejäänused.

Oluline on lupjamise puhul jälgida, et lubjatud põld ei jääks ilma taimkatteta. Seega, kui taotleja

on lubjanud põldu, millel ei ole taimkatet, siis tuleb peale lupjamist külvata vahekultuur, talivili vm. Kui aga lubjatakse põldu, millel on taimkate peal, siis ei ole tarvis peale lupjamist uut kultuuri külvata.

Lisaks, kui põllul tehakse kevadine lupjamine ja seejärel külvatakse põllule taimik, siis tuleb arvestada, et ka sügisel ei tohi see maa jääda ilma taimkatteta. Kui maa jääb sügisel ilma taimkatteta, siis on tegemist nõude rikkumisega.

NB! Kui põllul kasvatatakse kultuure, millel on hiline koristamise aeg, siis tasub kaaluda, kas on võimalik peale kultuuri külvata vahekultuur. Kui see ei ole ajaliselt võimalik, siis soovitame sellele põllule lupjamise lisategevust mitte taotleda. Küll aga on taotlejal võimalik põllule jätta tingimuslikkuse nõuete kohane talvine taimkate.

- **Näiteks**, kui taotleja kasvatab kapsast, millel on hilisem koristamise aeg, siis saab arvestada peale kapsa koristamist mulda jäänud kapsajuurikad tingimuslikkuse nõuete kohaseks talviseks taimkatteks. Juhime tähelepanu, et mitte kõigi köögiviljade puhul ei lähe kultuuri koristamise jäänused nõuete täitmisel arvesse, näiteks koristatud peedi lehed või porgandi pealsed arvesse ei lähe. Neid ei loeta tingimuslikkuse nõuete kohaseks talviseks taimkatteks.

Toetust antakse põllu kohta, millel on **kuni 10 protsendi ulatuses ja mitte rohkem kui ühel hektaril, turvasmuldi.**

- **Näiteks**, kui taotlejal on 100 hektari suurune põld, siis tohib turvasmuldi põllul olla kuni 1 hektari suurusel pinnal. Kui turvasmuldi on põllul näiteks 1,01 hektaril (so 1,01 protsenti), siis põllu kohta toetust ei anta, sest turvasmuldi on rohkem kui ühel hektaril.
- Kui taotlejal on 10 hektari suurune põld, siis tohib turvasmuldi põllul olla kuni 10 protsendi ulatuses. Kui turvasmuldi on põllul 10,01 protsendi ulatuses, siis põllu kohta toetust ei anta.

NB! Soovitav on tutvuda nii [„Väetamise ABC“](#) kui [„Mulla ABC“](#) trükisega ja osaleda lupjamise teemalistel infopäevadel, milliste kohta leiab infot www.pikk.ee lehelt.

NB! Happelise mulla lupjamise lisategevuse elluviimise eest ei anta taotlejale toetust sama põllu kohta rohkem kui kaks korda.

2023. aasta oli happelise mulla lupjamise lisategevuse rakendamise esimene aasta. Kuna esimene aasta näitas, et lisategevus ei ole sihipärane, siis selleks, et tagada selle sihipärasus, oli vajalik reguleerida lisategevuse elluviimise kordade arv samal põllul. Oluline ei olnud mitte piirata taotleja võimalust lisategevuse elluviimise eest toetust saada, vaid suunata taotlejat läbi kaaluma põhjalikumalt, mis põllul on reaalne ja kriitiline lupjamise vajadus ja mis põllul see vajadus ei ole nii kriitiline.

- **Näiteks**, kui taotlejale on lisategevuse elluviimise eest toetust antud 2024. ja 2025. aastal, ei saa ta enam 2026. aastal sama põllu kohta lisategevust taotleda.
- Kui taotlejale on lisategevuse elluviimise eest toetust antud 2024. aastal, kuid 2025. aastal ta sama põllu kohta lisategevust ei taotle, siis on tal võimalik antud lisategevust samale põllule taotleda veel ühel korral.

Põldu tuleks lubjata vastavalt tegelikule vajadusele. See tähendab, et kui kogu põldu ei ole plaanis lubjata, siis tuleb see põld taotlusel osadeks jagada ja lisategevust taotleda ainult sellele põllu osale, kus tegevust realselt tehakse. Kui lupjamise vajadus ilmneb ainult osal põllust, aga taotleja soovib lisategevust taotleda kogu põllu ulatuses, siis taotlusel põldu jagama ei pea, aga sel juhul tuleb lubjata terve taotletud põllu ulatuses. Seega on oluline meeles pidada, et lupjamise tegevuste planeerimisel ja tegemisel peaks taotleja eelkõige lähtuma põllu tegelikest vajadustest ning toetuse taotlemisel lisaks arvestama sellega, et toetuse nõudeid tuleb täita terve põllu

ulatuses, mille kohta toetust taotletakse.

3.4.5.6. Glüfosaadi mittekasutamise lisategevus

Taotleja ei tohi kasutada kohustuseaasta jooksul glüfosaati sisaldavaid taimekaitsevahendeid kogu põllumajandusliku majapidamise põllumajandusmaal.

NB! Lisategevuse toetust ei anta mahepõllumajandusliku maa kohta, mille kohta on andmed kantud mahepõllumajanduse registrisse.

3.5. Mahepõllumajandusliku taimekasvatuse toetuse saamise nõuded

Maaeluministri 23. detsembri 2022. aasta määrusega nr 81 „[Perioodi 2023-2027 mahepõllumajandusliku taimekasvatuse toetus ja mahepõllumajandusliku loomakasvatuse toetus](#)“ sätestatakse MAHE toetuse andmise tingimused ja kord.

MAHE toetust antakse mahepõllumajandusliku tegevuse elluviimise eest toetusõiguslikul maal.

Toetuse eesmärk on arendada mahepõllumajandust, suurendada mahepõllumajanduse konkurentsivõimet, säilitada ja suurendada bioloogilist ja maastikulist mitmekesisust, säilitada ja parandada mullaviljakust ja veekvaliteeti ning parandada loomade heaolu.

3.5.1. Nõuded taotlejale

MAHE toetust antakse põllumajandusliku tegevusega tegelevale füüsilisest isikust ettevõtjale või juriidilisele isikule, kes vastab [p 2.1](#) toodud nõuetele.

Mahepõllumajandusele ülemineku korral antakse MAHE toetust:

1) kuni kahel järjestikusel kohustuseaastal taotlejale, kes esitas toetuse esmakordse taotlemise kalendriaastal või sellele eelnenud kalendriaastal ettevõtte esmakordse tunnustamise taotluse mahepõllumajanduse seaduse alusel ja alustas üleminekut mahepõllumajanduslikule tootmisele;

2) kuni kolmel järjestikusel kohustuseaastal taotlejale, kes kasvatab üksnes puuvilja- ja marjakultuure ning kes esitas toetuse esmakordse taotlemise kalendriaastal või sellele eelnenud kahe kalendriaasta jooksul ettevõtte esmakordse tunnustamise taotluse mahepõllumajanduse seaduse alusel ja alustas üleminekut mahepõllumajanduslikule tootmisele;

3) taotlejale, kelle ettevõtte toetusõiguslikust maast on maksimaalselt 20 protsenti üleminekuaja läbinud.

- Toetusõiguslik maa peab vastama MAHE toetuse toetusõigusliku maa kohta sätestatud nõuetele. Arvesse ei võeta näiteks maad, mis on taotleja kasutuses olev mitte-mahepõllumajanduslik maa, samuti ei arvestata maaga, mille puhul on tegemist karjatamisega väljaspool põllumajandusmaad ning toetusõigusliku maa hulka ei arvestata ka sööti jäetud maad ja mustkesa. Antud tingimus võimaldab alustavatele mahetootjatele toetuse andmisel paindlikkust.

4) taotlejale, kellele ei ole eelnenud kalendriaastatel antud MAHE toetust, „Eesti maaelu arengukava 2014–2020“ (edaspidi MAK 2014–2020) alusel antavat mahepõllumajandusele ülemineku toetust ega mahepõllumajandusega jätkamise toetust.

- Kõrgema ühikumääruga toetus, mida antakse mahepõllumajandusele ülemineku korral, on ette nähtud üksnes mahetootmisega alustavatele ettevõtjatele.

Mahepõllumajandusega jätkamise korral antakse MAHE toetust taotlejale:

1) kelle ettevõtte on kogu kohustuseaasta kestel mahepõllumajanduse seaduse alusel tunnustatud või

2) kes on alustanud üleminekut mahepõllumajanduslikule tootmisele, kuid kes ei vasta mahepõllumajandusele ülemineku toetuse saamise nõuetele.

- Näiteks, kui tegemist on küll mahepõllumajandusele üleminekut alustava taotlejaga, aga tema ettevõtte toetusõiguslikest maadest on üle 20 protsendi üleminekuaja läbinud, antakse talle siiski mahepõllumajandusega jätkamise toetust. Ka juhul, kui taotleja alustab mahepõllumajandusele üleminekut, aga talle on varasematel aastatel antud MAHE toetust või MAK 2014–2020 alusel antavat mahepõllumajandusele ülemineku toetust või mahepõllumajandusega jätkamise toetust, antakse talle mahepõllumajandusega jätkamise toetust.

3.5.2. Nõuded toetusõiguslikule maale

Toetusõiguslik on põllumajandusmaa, mis vastab [p 2.2](#) toodud nõuetele.

MAHE toetust antakse taotleja kasutatava mahepõllumajandusliku või mahepõllumajandusele ülemineku ajal oleva mahepõllumajanduse registrisse kantud kokku vähemalt 1,00 hektari suuruse põllumaa kohta, millel kasvatatakse teravilja, kaunvilja, õli- või kiukultuuri, rühvelkultuuri, välja arvatud kartul, ning muud tehnilist kultuuri (edaspidi põllukultuur), kartulit, köögivilja, maasikat või määruse [lisan](#) nimetatud ravim- või maitsetaimi. MAHE toetust antakse ka nõuetekohaselt põldtunnustatud heinaseemnepõllu, kuni kolmeaastase külvikorras oleva rohumaa või muu eelpool nimetatud rohumaa kohta ning põllumajandusmaa kohta, millel kasvatatakse puuvilja- või marjakultuuri. **Mustkesa ja sööti jäetud maa kohta MAHE toetust ei anta.**

Toetusõiguslikku põllumajanduskultuuri peab kasvatama põhikultuurina. Põhikultuur on taotlusel märgitud põllumajanduskultuur, mis on maha pandud, istutatud või külvatud enne taotluse esitamise aastat (näiteks heintaimed ja taliviljad) või taotluse esitamise aasta kevadel ja mida kasvatatakse kasutades kohalikele normidele vastavaid agrotehnilisi võtteid või hoitakse maad mustkesas või söötis. Allakülvi ei loeta põhikultuuriks. Kui põllumajanduskultuur külvatakse põllule alles juulis või augustis, ei ole tegemist põhikultuuri kasvatamisega, kuna kultuur on külvatud suvel. LIFE'i projektiga „Loodusrikas Eesti“ hõlmatud põllumajandusmaal kasvatatakse põhikultuuri, kasutades nimetatud projektis ette nähtud agrotehnilisi võtteid. Eelnimetatud projektis ette nähtud agrotehnilisi võtteid võib kasutada kuni kümnel protsendil põllu pindalast.

Põhikultuuri määratlemine võimaldab eristada peamiselt saagi saamiseks kasvatatavaid põllumajanduskultuure nendest kultuuridest, mida kasvatatakse põllumajanduskultuuri vaheldusena, näiteks vahekultuurid.

Kasvatatavad põllumajanduskultuurid tuleb taotlusele märkida põllumajanduskultuuride loetelu järgi. Põllumajanduskultuuride loetelu avaldatakse [PRIA kodulehel](#). Põllumajanduskultuuride loetelu põhineb põllumajandusmaa klassifikaatoril, mis on riigi infosüsteemi kuuluvas andmekogus kasutatav täpselt kirjeldatud üksteist välistavate ning number- või tähtkoodiga tähistatud kategooriate põhjalik ja korrastatud süsteem, mille koostamisel on arvestatud EL määrustega.

Toetusõigusliku põllu pindala hulka arvestatakse põllu otstes asuv kuni 15 meetri laiune teenindusala, mida kasvatatakse põllutöömashinade ümberpööramiseks.

Maa kohta, millel kasvatatakse puuvilja- või marjakultuuri või maasikat, antakse MAHE toetust tingimusel, et taimede istutustihedus on vähemalt järgmine (istutustiheduse määramisel ei arvestata teenindusala alla jäävat maad):

- 1) õunapuu tugeva kasvuga alusel, pirnipuu – 100 istikut hektari kohta;
- 2) õunapuu keskmise kasvuga alusel – 300 istikut hektari kohta;
- 3) õunapuu nõrga kasvuga alusel – 500 istikut hektari kohta;
- 4) luuviljalised – 270 istikut hektari kohta;
- 5) astelpaju, aroonia – 400 istikut hektari kohta;
- 6) sõstar, karusmari – 800 istikut hektari kohta;
- 7) vaarikas, pampel – 3000 istikut hektari kohta;
- 8) viinapuu – 1300 istikut hektari kohta;
- 9) kultuurmustikas, ebaküdoonia – 1000 istikut hektari kohta;
- 10) kultuurjõhvikas – 30 000 istikut hektari kohta;
- 11) maasikas – 20 000 taime hektari kohta;
- 12) harilik sarapuu – 250 istikut hektari kohta;
- 13) söödav kuslapuu – 665 istikut hektari kohta;
- 14) harilik pihlakas – 150 istikut hektari kohta;
- 15) lepalehine toompihlakas – 1400 istikut hektari kohta.

- Tegemist on minimaalse taimede arvuga ühe hektari kohta, mille puhul saab seda maad veel istandikuks lugeda. Arvestades istikute võimalikku väljalangemist on soovitatav ühele hektarile neid rohkem istutada. Tegemist ei ole MAHE toetusõiguslike puuvilja- või marjakultuuride loeteluga. Kui kasvatatakse puuvilja- või marjakultuuri, mille minimaalset istutustihedust ei ole sätestatud, tuleb istandiku hindamisel võtta arvesse kohalikke norme.

Rohumaa kohta, mis ei ole kuni kolmeaastane külvikorras olev rohumaa ega põldtunnustatud heinaseemnepõld, antakse toetust, kui selle iga hektari kohta on mahepõllumajandusliku loomakasvatuse valdkonnas tunnustatud taotlejal sellisel arvul mahepõllumajanduslikult peetavaid veiseid, hobuseid, lambaid ja kitsi, et loomkoormus hektari kohta on vähemalt 0,2 loomühikut.

- Mahepõllumajanduslikult peetavate veiste, hobuste, lammaste ja kitsede puhul võetakse rohumaa loomkoormuse arvutamisel aluseks taotleja poolt kohustuseaastal peetavate loomade keskmine arv, kelle kohta on andmed kantud taotleja nimel põllumajandusloomade registrisse.

Mahepõllumajanduslikult peetavate veiste, hobuste, lammaste ja kitsede loomühikuteks ümberarvutamise koefitsiendid on järgmised (sätestatud [määruse nr 53](#) § 2 lõikes 2):

- 1) üle 24 kuu vanune veis, sealhulgas ammlehm – 1 loomühik;
- 2) 6–24 kuu vanune veis – 0,6 loomühikut;
- 3) kuni kuue kuu vanune veis – 0,2 loomühikut;
- 4) üle kuue kuu vanune lammas või kits – 0,15 loomühikut;
- 5) kuni kuue kuu vanune lammas või kits – 0,05 loomühikut;
- 6) hobune – 1 loomühik.

Mahepõllumajandusliku loomakasvatuse valdkonnas tunnustatud taotlejale, kellel ei ole majapidamises rohumaa hektari kohta vähemalt 0,2 loomühikule vastaval hulgal veiseid, hobuseid, lambaid ja kitsi, antakse rohumaa kohta toetust, kui taotlejal on toetuse taotlemise aastal vähemalt 5 mahepõllumajanduslikult peetavat mesilasperet. Sel juhul antakse toetust kokku maksimaalselt kuni 1 hektari rohumaa kohta.

- Näiteks, kui taotlejal on 5 hektarit rohumaid ja 10 mahepõllumajanduslikult peetavat

mesilasperet, antakse talle rohumaade kohta toetust maksimaalselt 1 hektari eest.

Kui toetusõiguslikul maal kasvatatakse kohustuseaastal puuvilja- või marjakultuuri või mõlemat kokku rohkem kui 70 hektaril, ei anta toetust selle maa pindala osa kohta, mis ületab 70 hektarit.

- **NB!** Toetuse taotlemisel puuvilja- ja marjakultuurile tuleb meeles pidada, et sama isiku poolt juhitud põllumajandusliku tegevusega seotud üksused, mis asuvad Eesti territooriumil, moodustavad ühtse põllumajandusliku majapidamise. See tähendab, et kui MAHE toetust puuvilja- ja marjakultuurile taotlevad mitu sama isiku poolt juhitud põllumajanduslikku majapidamist, siis toetuse maksmisel arvestatakse [määruses nr 81](#) sätestatud piirmäära puuvilja- ja marjakultuurile kõikide taotletud majapidamiste peale kokku.

Kuni kolmeaastastele külvikorras olevatele rohumaadele MAHE toetuse taotlemisel, võetakse selle ajavahemiku arvutamisel, mille jooksul on põllumaad kasutatud heintaimede kasvatamiseks, arvesse ka kohustuseaastale vahetult eelnenud iga kalendriaasta, millal seal kasvatati järjestikku heintaimi ning nullaastaks loetakse heintaimede allakülvi aasta. See tähendab, et heintaimede kasvatamiseks kasutatud põllumaa vanust arvestatakse tagasiulatuvalt ning rohumaad uuendamine ilma muud põllumajanduskultuuri kui heintaimed kasvatamata, ei katkesta selle vanust. Söötis maa sellise põllumaa vanust ei katkesta. Heintaimede allakülvi aasta loetakse heintaimede kasvatamiseks kasutatava põllumaa vanuse arvestamise juures nullaastaks, kuna põhikultuurina arvestatakse katekultuuri.

- **NB!** Alates 2025. aastast on kuni kolmeaastase külvikorras oleva rohumaad kohta määratud uus ühikumäär. Mahepõllumajandusega jätkamise korral on ühikumäär 100 kuni 150 eurot ja mahepõllumajandusele ülemineku korral 110 kuni 165 eurot.

MAHE toetust ei anta maa kohta, mille kohta antakse mesilaste korjeala (MESI) toetust.

3.5.3. Baasnõue

MAHE toetuse baasnõudeks on põlluraamatu pidamine. Põlluraamatusse tuleb kohustuseaastal kanda andmed põllumajandusliku tegevuse kohta. Põlluraamatu pidamine on sätestatud [veeseaduse](#) §-s 155.

3.5.4. Toetuse saamise nõuded

MAHE toetuse taotleja peab kogu kohustuseaasta jooksul mahepõllumajanduslikul maal täitma mahepõllumajandusliku taimekasvatuse nõudeid.

Mahepõllumajandusele ülemineku korral peab taotleja või taotleja heaks tegutsev füüsiline isik, kes tegeleb taotleja põllumajanduslikus majapidamises mahepõllumajandusliku tegevusega, osalema toetuse esmakordse taotlemise kalendriaasta 1. novembriks vähemalt kahel mahepõllumajandusliku tootmise algkoolitusel, mis on korraldatud strateegiakava alusel antava teadmussirde- ja innovatsioonisüsteemi arendamise toetuse raames.

Algkoolitustel ei pea osalema taotleja või taotleja heaks tegutsev füüsiline isik, kes on toetuse taotlemise aastale eelnenud viie kalendriaasta jooksul osalenud vähemalt kahel mahepõllumajandusliku tootmise algkoolitusel või õppepäeval või mahepõllumajandusliku tootmise, töötlemise või turustamise täienduskoolitusel või õppepäeval.

3.6. Mahepõllumajandusliku loomakasvatuse toetuse saamise nõuded

Maaeluministri 23. detsembri 2022. a määrusega nr 81 „[Perioodi 2023-2027](#)

[mahepõllumajandusliku taimekasvatuse toetus ja mahepõllumajandusliku loomakasvatuse toetus](#)“ sätestatakse MAHEL toetuse andmise tingimused ja kord.

MAHEL toetust antakse veiste, lammaste, kitsede, hobuste, sigade, küülikute, kodulindude või mesilasperede mahepõllumajanduslikult pidamise eest ühe kalendriaasta jooksul.

3.6.1. Nõuded taotlejale

MAHEL toetust antakse põllumajandusliku tegevusega tegelevale füüsilisest isikust ettevõtjale või juriidilisele isikule, kes vastab [p 2.1](#) toodud nõuetele.

MAHEL toetust antakse taotlejale, kelle ettevõttes peetakse kogu kohustuseaasta jooksul mahepõllumajanduslikult veiseid, lambaid, kitsi, hobuseid, sigu, küülikuid, mesilasperesid või kodulinde ning kellele antakse MAHE toetust.

- Näiteks, kui taotlejale ei määrata MAHE toetust, kuna taotletud ja kindlaksmääratud pindala erinevus on üle 50 protsendi kindlaksmääratud pindalast, ei määrata taotlejale ka MAHEL toetust. MAHEL toetuse saamise eeltingimuseks on MAHE toetuse saamine.

3.6.2. Nõuded toetusõiguslikule maale

MAHEL toetust antakse üksnes selle toetusõigusliku maa kohta, mille kohta antakse samal kohustuseaastal ka MAHE toetust. Seega peab MAHEL toetuse saamiseks vastama põllumajandusmaa [punktis 3.5.2](#) toodud nõuetele. Lisaks peab taotleja MAHE toetusõigusliku maa kohta ka MAHE toetust saama.

- Näiteks, kui taotleja taotleb MAHE toetust 100 hektarile rohumaa, kuid 0,2 loomühikut loomi on taotlejal 90 hektari kohta, siis MAHEL toetuse maksmisel võetakse aluseks 90 hektarit, mille kohta makstakse MAHE toetust.

MAHEL toetust antakse MAHE toetusõigusliku maa kohta, millel kasvatatakse teravilja, kaunvilja, õli- või kiukultuuri, rühvelkultuuri, välja arvatud kartul, ning muud tehnilist kultuuri. Toetust antakse ka nõuetekohaselt põldtunnustatud heinaseemnepõllu, kuni kolmeaastase külvikorras oleva rohumaa või muu eelpool nimetatava rohumaa kohta.

- **NB!** MAHEL toetust ei anta põllumajandusmaa kohta, millel kasvatatakse kartulit, maasikat, ravim- või maitsetaimi, puuvilja- või marjakultuuri või köögivilja.

3.6.3. Toetuse saamise nõuded

MAHEL toetuse taotleja täidab kogu kohustuseaasta jooksul mahepõllumajanduslike loomade puhul mahepõllumajandusliku loomakasvatuse nõudeid.

4. TAOTLEMINE

Pindala- ja loomapõhiste toetuste taotlusi võetakse vastu 15. maist 15. juunini 2026. Pärast vastuvõtuperioodi, s.o pärast 15. juunit, taotlust esitada ei saa.

Pindala- ja loomapõhiseid toetusi saab taotleda vaid elektrooniliselt [e-PRIA](#) kaudu. e-PRIAsse saab siseneda aadressil [epria.pria.ee](#). e-PRIAsse saab siseneda ID-kaardi, Smart-ID ja Mobiil-ID abil. Euroopa Liidu kodanikel on lisaks võimalik e-PRIAsse sisse logida, kasutades nende päritoluriigi autentimisvahendeid.

e-PRIASse sisenedes kuvatakse esmakordsel sisse logimisel ekraanile kasutustingimused, millega nõustumise järgselt tuleb valida esindatav, keda soovitakse esindada. Kui taotleja ei ole veel PRIA klient või kliendiandmeid on vaja muuta, tuleb siniselt menüürealt valida „Minu andmed“.

Volituste andmine kõigi e-PRIA teenuste kasutamiseks toimub e-PRIA teenuses „Esindusõigused ja volitused“. Kui taotlejal ei ole võimalik e-PRIAS digitaalselt volitusi anda, saab esindaja määrata ka PRIA poolt välja töötatud soovituslikul vormil „Volikirja asjaajamiseks Põllumajanduse Registrite ja Informatsiooni Ametiga“. Kui soovitakse anda piirangutega volitus, tuleb täita lisaks ka „Volikirja vormi lisa 1. Osaliste ehk piirangutega volituste andmine“. Volikirja vormid ja lisainfo leiab PRIA kodulehelt „Registrid“ menüüst „Kliendiregister“ lehe alamlehelt „[Esindusõigused ja volitused](#)“.

Pindala- ja loomapõhiste toetuste taotlust saab esitada ka PRIA maakondlikes esindustes olevate kliendarvutite kaudu.

Kliendarvuti kasutamiseks ning pindala- ja loomapõhiste toetuste taotluse esitamiseks PRIA maakondlikus esinduses tuleb KINDLASTI eelnevalt broneerida aeg. Aega saab broneerida kas PRIA kodulehe kaudu aadressil <https://www.pria.ee/broneering> või helistades PRIA infotelefonil 1737. **Esindustesse saab aega broneerida esmaspäevaks, teisipäevaks, kolmapäevaks või neljapäevaks. Esindused on avatud vaid broneeringu alusel ning ilma broneeringuta vastuvõttu ei toimu.**

Taotluse esitamiseks on vajalik kas ID-kaart, Mobiil-ID või Smart-ID. Veenduge, et Teil on olemas teenuse kehtivad PIN-koodid.

PRIA maakondlike esinduste töötajate ülesandeks on info edastamine, juhendmaterjalide jagamine ning e-PRIA teenuste ja kliendarvuti kasutajate abistamine. PRIA teenistujad ei tohi taotlejatele taotlusele kantavate andmete osas sisulist nõu anda, küll aga võib PRIA teenistuja käest küsida teavet üldise informatsiooni, õigusaktide, e-PRIA kasutamise jms kohta.

Soodustingimustel nõuandeteenuse kasutamine on võimalik vaid teatud tingimustel ning kindla sihtgrupi poolt. Nõuandeteenust pakutakse lõppkasusaajatele, kellele ei ole määratud toetust Euroopa Liidu ühise põllumajanduspoliitika rakendamise seaduse alusel. Toetuste taotlemise nõuandeteenus on abikõlblik kuni kahel aastal. Sihtgruppi kuuluv isik saab teenust kasutada soodsamatel tingimustel, st teenuse eest tuleb tasuda 10% omaosalus. Need, kes sihtgruppi enam ei kuulu, saavad taotlusprotsessiga kursis olevatelt nõustajatelt endiselt abi, kuid osutatud teenuse eest tuleb täies mahus ise tasuda.

Soodustingimustel osutatavat nõuandeteenust saavad pakkuda eksperdid, kellel on Maaelu Teadmuskeskuse (METK) hinnangul nõuandeteenuse osutamiseks piisavad teadmised ja kogemused ning kes on kantud METKi nõustajate nimekirja. Kõikide nõustajate kontaktid, kelle teenuse kasutamisel on võimalik kasutada nõuandeteenuse osutamise toetust ja tasuda nõustajale vaid omaosaluse maksumus, on leitavad e-PRIAS menüüpunktis „Nõuandeteenused“ ja [METKi kodulehel](#).

Vajadusel saab taotlemise ja e-PRIA kasutamise kohta nõu küsida ka PRIA infotelefonilt 1737.

Täiendavat infot põllumassiivide muudatuste, püsirohumaade säilitamise ja e-põlluraamatu kohta saab küsida PRIA infotelefonilt 1737 või e-posti aadressilt maa@pria.ee.

NB! Taotleja vastutab taotlusel esitatud andmete õigsuse eest!

4.1. Kliendiks registreerumine ja kliendiandmete muutmine

Kõik toetuste taotlejad peavad olema kantud PRIA põllumajandustoetuste ja põllumassiivide registrisse. Kui andmed ei ole veel registrisse kantud või kliendiandmeid on vaja muuta, saab vastavad toimingud teha [e-PRIA](#) teenuses „Minu andmed“. Taotleja andmete registrisse kandmiseks tuleb valida „Lisan andmed põllumajandustoetuste ja põllumassiivide registrisse“. Vorm „Taotlus andmete kandmiseks põllumajandustoetuste ja põllumassiivide registrisse“ on leitav ka PRIA kodulehelt „Registrid“ menüüst „Kliendiregister“ lehe alamlehelt „[Alustavale kliendile](#)“. Kliendiandmete muutmise vorm on kättesaadav alamlehelt „[Kliendi andmete muutmine](#)“.

Kui registrisse kantud andmed on muutunud, peab esitama registrikande muutmise avalduse 15 tööpäeva jooksul alates andmete muutumisest. Kindlasti palume üle kontrollida oma e-posti aadress PRIA registris. Füüsilised isikud saavad e-posti aadressi muutumisest teada anda e-PRIA teenuses „Minu andmed“. Juriidilised isikud peavad e-posti aadressi muudatuse tegema [äriregistris](#), kust registritevahelise andmevahetuse käigus jõuavad muudatused ka PRIA registrisse. Ajakohastatud andmed võimaldavad PRIA taotluste osas täiendavate küsimuste tekkimise korral kliendiga operatiivselt ühendust võtta ja tagada toetuste kiire ning korrektse menetlemise.

4.2. Pindala- ja loomapõhiste toetuste taotluse täitmine ja esitamine e-PRIAs

Pindala- ja loomapõhiste toetuste taotlust saab esitada e-PRIAs. e-PRIAsse saab sisse logida aadressil: epria.pria.ee. Pärast sisenemist tuleb valida esindatav.

Käesoleva aasta taotluse esitamist saab alustada e-PRIA esilehel menüüst „Taotlemine“, valides „Esita toetustaotlus“ ja rippmenüüst meede „Pindala- ja loomapõhiste toetuste taotlus“, seejärel vajutada nupule „Alusta esitamist“.

Pindala- ja loomapõhiste toetuste taotlus ([määruses nr 71](#) toodud pindalatoetuste ning loomade pidamisega ja loomade heaolu soodustamisega seotud toetuste ühine taotlus) koosneb erinevatest plokkidest, mis lisanduvad vastavalt taotleja poolt tehtud taotlemise märgetele. Taotluse plokkide punktide all on lisainfo konkreetse punkti kohta. Taotluse täitmise sammudes toimuvad eelkontrollid, mis juhivad tähelepanu võimalikele puudustele taotlusel. **Soovitame kindlasti tutvuda koondinfos kuvatud andmetega.** Taotlusel esitatud andmete õigsuse eest vastutab taotleja.

Taotluse täitmise sammudeks on üldandmed, täitmine, koondinfo ja esitamine.

Üldandmed

Selles taotluse täitmise sammus näeb taotleja enda andmeid ja volitatud esindaja andmeid. Volitatud esindajat saab muuta, vajutades „Vaheta esindaja“. Kui käesoleva taotluse osas on vaja PRIA taotlejaga ühendust võtta, võetakse ühendust taotleja kontaktandmetel.

Taotlusvormi valimine

Taotlejale, kes esitas pindala- ja loomapõhiste toetuste taotluse ka eelmisel aastal, avatakse üldandmete sammus 'Edasi' nupu vajutamisel modaalaken, kus ta peab valima, kas soovib täita:

1. eeltäidetud taotlusvormi või
2. eeltäitmata taotlusvormi.

Eeltäidetud taotlusvormi valimisel kuvatakse taotlejale taotlusvorm, kuhu on kantud kõikide

toetuste taotlemise märked 2025. aasta taotluse andmete alusel.

NB! 2026. a muudeti „põldude haldamise teenuse“ nimetus „e-põlluraamatuks“. Teenuse sisu ei muutunud, kõik põldude haldamisega seotud tegevused on nüüd koondatud e-põlluraamatusse.

Eeltäidetud taotlusele kuvatakse kõik põllud, mis on PRIA e-põlluraamatu jooksvas taotlusaastas, st ka põllud, mis on võrreldes eelmise taotlusaastaga lisandunud või muutunud. Kui jooksva taotlusaasta seisust on mõni eelneval taotlusaastal kasutuses olnud põld kustutatud või põldu pole käesolevasse hooaega kopeeritud, siis neid eeltäidetud taotlusele ei kuvata. Ka põldude andmed (nt põllu nr, pindala, maakasutus, kultuur, mahe maakasutus) on eeltäidetud taotlusel kuvatud jooksva taotlusaasta seisuga, mitte eelmise taotlusaasta andmete alusel. Põllupõhised taotlemise märked (sh "Kuni 3 a RM", "TING VK", "TKV" jne) on eeltäidetud eelmise taotlusaasta andmete alusel. Lisandunud põldudele peab taotleja toetuse taotlemise märked ise lisama.

Ökoalade loetelul kuvatakse kõik taotlusel olevate põldudega seotud ökoalad ehk ökoalad on kuvatud jooksva taotlusaasta andmete järgi, mitte eelmise taotlusaasta andmete alusel. Küll aga on ÖKO märked eeltäidetud eelmise taotlusaasta andmete alusel ning lisandunud ökoaladele peab taotleja toetuse taotlemise märked ise lisama.

Pärandniitude loetelule kuvatakse kõik alad, mis on jooksvas taotlusaastas, st ka võrreldes eelmise taotlusaastaga lisandunud või muutunud alad. Kui jooksva taotlusaasta seisust on mõni eelneval taotlusaastal kasutuses olnud ala kustutatud või ala pole käesolevasse hooaega kopeeritud, siis neid eeltäidetud taotlusele ei kuvata. Ka alade andmed (nt ala nr, pindala, niidu tüüp, mahe maakasutus, hooldamise võte ja sellest tulenev hooldamise kuupäev) on eeltäidetud taotlusel kuvatud jooksva taotlusaasta seisuga, mitte eelmise taotlusaasta andmete alusel. Alapõhised taotlemise märked eeltäidetakse eelmise taotlusaasta andmete alusel. Hooldamistingimuste kinnitust eelmise taotlusaasta andmete alusel ei eeltäideta, st hooldamistingimuste kinnitus tuleb lisada kõikidele aladele, kus hooldamistingimused on kehtestatud. Lisandunud aladele peab taotleja toetuse taotlemise märked ise lisama.

NB! Eeltäitmata on eelmisel aastal tehtud valikud juhul, kui 2026. aastal ei ole Keskkonnaamet (KeA) sellist võimalust andnud. Näiteks, andis KeA 2025. aastal võimaluse alale mõnda lisategevust või puhkeaastat valida, kuid 2026. aastal sellist võimalust ei antud, siis vastavat valikut taotlusel ei ole ja ka eelmisel aastal tehtud valikut sellisel juhul ei kuvata.

SORT loetelu viljapuude ja marjapõõsaste sordid ning istikute arvud on eelmise taotlusaasta andmete alusel eeltäidetud. Selgituste lahtrid ei ole eeltäidetud.

LHT piimatõugu veised ja hobused on ette kuvatud loomade registri jooksva taotlusaasta 2. mai seisuga ning loomapõhised taotlemise märked on eeltäidetud eelmise taotlusaasta andmete alusel. Munakanade, vuttide, sigade tegevuskohad ja tegevuskohas olev lindude/loomade arv ning taotlemise märked on eeltäidetud eelmise taotlusaasta andmete alusel.

OTL loomade loetelul on kõikide loomaliikide andmed eeltäidetud eelmise taotlusaasta andmete alusel.

Mesilasperede andmete vorm on eeltäidetud eelmise aasta andmetega.

NB! Enda nimel olevate mesilasperede üldine valik kuvatakse „Ei“ ja mesilasperede arvu ei kuvata, kui taotlejal 30. aprilli 2026 seisuga loomade registris teavitatud mesilaspered puuduvad või teavitatud mesilasperesid on vähem kui 10. Enda nimel olevate mesilasperede arvu eeltäidetud taotlusele ei kuvata ka juhul, kui taotleja eelmisel taotlusaastal taotlusele märgitud mesilasperede arv oli suurem, kui 30. aprilli 2026 seisuga teavitatud mesilasperede arv.

Kui eelmisel taotlusaastal taotlusele märgitud mesinikku pole registris või ei vasta andmed mistahes muudele tingimustele, siis selle mesinikuga seotud andmeid eeltäidetud taotlusele ei kuvata.

NB! Eeltäidetud taotluse andmed tuleb hoolikalt üle kontrollida – muutunud võivad olla külvatud põllumajanduskultuurid, vahekultuurid, põllu kasutamise otstarve, taimekaitsevahendite kasutamine, taotlusalused loomaliigid jm. Andmete parandamata jätmine võib hilisemas taotluse kontrollimise etapis kaasa tuua probleeme.

Eeltäitmata taotlusvormi valimisel tuleb kõik taotlemise märged teha taotlejal endal.

Täitmine

Selles taotluse täitmise sammus on algselt näha 5 plokki, millele võib vastavalt plokis 1, 2 ja 3 tehtud taotlemise märgetele plokke juurde tekkida. Kindlasti tuleb tähelepanu pöörata plokkides taotlemise märgete „Jah“ valimisel ekraanile ilmuvatele infotekstidele, mis annavad taotluse täitmisel edasisi suuniseid.

1. Otsetoetused

Selles plokis tuleb märkida need otsetoetused, mida soovitakse taotleda:

punktis 1.1 tuleb **PST ja ÜJT** taotlemise soovi korral valida „Taotlen toetust põldudele“ ja/või „Taotlen toetust pärandniitudele“ ning lisaks tuleb põldude ja/või pärandniitude loetelus märkida toetuse taotlemine põldudele ja/või pärandniitudele;

punktis 1.2 tuleb **NPT** taotlemise soovi korral valida „Jah“. Järgmistes punktides tuleb valida kas taotleja omab üheaastast põllumajanduslikku töökogemust, valides punktis 1.2.1 „Jah“ ja/või taotleja omab põllumajandusalast keskeri- või kõrgharidust, kutsekvalifikatsiooni 4. taset põllumajandustootmise valdkonnas või [Eesti hariduse infosüsteemis](#) enne 2013. aasta 1. septembril registreeritud õppekavale vastavat põllumajandusalast kutsekeskharidust, valides punktis 1.2.2 „Jah“. Taotlejale, kellel on liikmeid rohkem kui üks, saadab PRIA järelepärimise, kus saab vastuse anda kõikide liikmete osas;

punktis 1.3 tuleb **TVK** taotlemise soovi korral valida „Jah“ ning lisaks tuleb põldude loetelus märkida toetuse taotlemine põldudele;

punktis 1.4 tuleb **PKV** taotlemise soovi korral valida „Jah“ ning lisaks tuleb põldude loetelus märkida toetuse taotlemine põldudele;

punktis 1.5 tuleb **SKT** taotlemise soovi korral valida „Jah“ ning lisaks tuleb põldude loetelus märkida toetuse taotlemine põldudele.

2. Ökokavad

Selles plokis tuleb märkida need ökokavade toetused, mida soovitakse taotleda.

Punktis 2.1 tuleb **KSM** taotlemise soovi korral valida „Taotlen KSM toetust“ ning lisaks tuleb põldude ja/või pärandniitude loetelus märkida toetuse taotlemine põldudele ja/või pärandniitudele.

Punktis 2.1.1 tuleb teha märged **KSM lisategevuste** taotlemise soovi korral ning lisaks tuleb põldude loetelus märkida põldudele vastavate lisatoetuste taotlemine, va glüfosaadi mittekasutamise lisategevuse korral. Glüfosaadi mittekasutamise lisategevuse taotlemisel tuleb teha märke ainult punktis 2.1.1. KSM vahekultuuri kasvatamise lisategevuse taotlemisel peab taotleja lisaks märkima taotlusele, millist vahekultuuri ta planeerib põllul kasvatada. Kui vahekultuurina kasvatatakse segus kultuure, tuleb segus olevad kultuurid märkida täpsutataud vahekultuurideks.

Punktis 2.2 tuleb **MAHE** taotlemise soovi korral valida „Taotlen MAHE toetust“ ning lisaks

tuleb põldude ja/või pärandniitude loetelus märkida toetuse taotlemine põldudele ja/või pärandniitudele.

Punktis 2.2.1 tuleb mahepõllumajandusliku sertifitseeritud seemne, mahepõllumajandusliku heterogeense paljundusmaterjali või seemnekartuli (MAHES) kasutamise eest toetuse taotlemise soovi korral valida „Jah“.

Punktis 2.2.2 tuleb MAHEL taotlemise soovi korral teha märke vastava looma- või linnuliigi kohta. Kui taotleja ei soovi MAHEL toetust taotleda või puuduvad taotlejal vastavad loomad/kodulinnud, tuleb valida „Ei taotle“.

MAHE toetuse taotlemisel tuleb kontrollida, et põldude loetelus oleks:

- veergu „HS/HK/HV/ENK“ lisatud HS märged põldude kohta, millised esitatakse PTAlle heinaseemne põlluna põldtunnustamiseks ja millistele soovitakse taotleda põldtunnustatud heinaseemnepõllu ühikumääraga MAHE toetust;
- veergu „Kuni 3a RM“ lisanud märged põldude kohta, millistele taotletakse kuni 3-aastase külvikorras oleva rohumaa ühikumääraga MAHE toetust;
- veerus „Mahe maakasutus“ valinud kõikidele põldudele mahe maakasutuse. Lisaks tuleb mahe maakasutuse märged teha ka kõikide pärandniitude loetelus olevate pärandniidu alade kohta.

Punktis 2.3 tuleb **ÖKO** taotlemise soovi korral valida „Jah“ ning lisaks tuleb ökoalade loetelus märkida ökoalad, mille osas ökoaladele kehtestatud nõudeid täidetakse.

Punktis 2.4 tuleb **ÖST** taotlemise soovi korral valida „Jah“ ning lisaks tuleb põldude loetelus märkida põldudele toetuse taotlemine.

Punktis 2.5 tuleb **MESI** taotlemise soovi korral valida „Jah“ ning lisaks tuleb põldude loetelus märkida põldudele toetuse taotlemine.

3. Maaelu arengu toetused

Selles plokis tuleb märkida need maaelu arengu pindala- ja loomapõhised toetused, mida soovitakse taotleda. Vt täpsemat infot maaelu arengu toetuste juhenditest „Abiks taotlejale“.

4. Tingimuslikkuse küsimustik

Taotlusel on tingimuslikkuse küsimustiku punktides 4.1.1–4.1.6 ja 4.2.1 vaikimisi valikuks pandud „Ei“. Kui toodud väide taotleja puhul kehtib, tuleb valikuks märkida „Jah“. Punktis 4.2.2 ja 4.2.3 tuleb valikuvariantidest märkida, millise loomse ja/või mitteloomse esmatoote tootmise ja turustamisega tegeletakse.

Põhjalikum info tingimuslikkuse süsteemi kohta on avaldatud [PRIA kodulehel](#).

5. Põldude loetelu

Põldude loetellu on ette kuvatud kõik PRIA e-põlluraamatus olevad käesoleva aasta hooaja põllud. Taotlusel on kohustuslik näidata kõiki taotleja kasutuses olevaid vähemalt 0,01 ha suuruseid põlde. Toetuse taotlemiseks peavad alla 0,30 ha suurused põllud asuma ühe põllumassiivi piires kõrvuti ning nende pindala kokku peab olema vähemalt 0,30 ha.

Taotlemise märgete tegemiseks vajalikud veerud tekivad plokkides „1. Otsetoetused“, „2. Ökokavad“ ja „3. Maaelu arengu toetused“ tehtud valikute alusel. Põlde on võimalik juurde lisada, vajutades nuppu „Lisa taotlusele põlde“. Samuti on võimalik ettekuvatud põlde taotluselt eemaldada, tehes märke põllu rea ette ja vajutades nuppu „Eemalda valitud põllud“.

Vajutades põllumassiivi nr/katastritunnusele, avaneb põllu kohta käiv info ja põllu joonis.

Põldude loetelus on võimalik muuta järgmisi põllu kohta käivaid andmeid:

- a) põllu number – võib olla kuni 16 tähemärki pikk number või tekst (täpitahti ei saa kasutada);
- b) maakasutus – tuleb valida sobiv maakasutus rippmenüüst:
- **(KV)** karjatamine väljaspool põllumajandusmaad – mittepõllumajanduslik maa, millele ei saa toetust taotleda, sest see ei vasta põllumajandusmaa definitsioonile, kuid millel karjatatakse mahepõllumajanduslikult peetavaid loomi. Selle valiku peavad tegema vaid mahetootjad, kes karjatavad sellistel aladel loomi;
 - **(M)** mustkesa ehk põllumajanduskultuurideta kesa – kesa, kus vegetatsiooniperioodil toimub maa ettevalmistamine järgnevate kultuuride külviks ning eelkultuure ei kasvatata. Mustkesa tuleb harida soovitatavalt iga 2–3 nädala tagant, et umbrohutaimed ei kasvaks seal kõrgemaks kui 5 cm. Erandjuhul tulenevalt ilmastikust aktsepteeritakse mustkesana maad, millel umbrohtude kõrgus ei ületa 20 cm ja taimed ei ole jõudnud õitsemisfaasi;
 - **(P)** põllumaa – teraviljad, õli- ja kiukultuurid, muud tehnilised kultuurid, kaunviljad, rühvelkultuurid, sööti jäetud maa, köögiviljad, ravim- ja maitsetaimed, maasikad, lilled, mitmeliigiline väike põld ning lühiajaline rohumaa. Lühiajaliseks rohumaaks loetakse maa, millel kasvatatakse heintaimi segudena kuni 5 aastat;
 - **(PK)** püsikultuurid – külvikorralised kultuurid, välja arvatud püsirohumaa ja püsikarjamaa, mis võtavad maa enda alla vähemalt viieks aastaks või kauemaks ja annavad korduvat saaki, sealhulgas puukoolid ja lühikese raieringiga madalmets;
 - **(PR)** püsirohumaa – kõik üle 7-aastased heintaimede põllud, mille maakasutuse tüübiks on taotlusel põldude loetelus märgitud püsirohumaa (PR). Täpsem info püsirohumaa kohta on leitav [PRIA kodulehel](#);
 - **(TPR)** keskkonnatundlik püsirohumaa – püsirohumaa, mis asub Natura 2000 alal ning mille muld on 100% ulatuses turvasmuld või on maa inventeeritud väärtusliku püsirohumaana;
 - **(TAR)** tagasirajatud püsirohumaa – tagasirajatud püsirohumaad käsitletakse alates tagasirajamisest püsirohumaana. Tagasirajatud püsirohumaad tuleb hoida samal kohal kuni rohumaa muutumiseni püsirohumaaks.
- c) põllumajanduskultuur – iga põllu kohta tuleb rippmenüüst valida üks kultuur vastavalt valitud maakasutuse tüübile. Valides põllumajanduskultuuri, mis vajab täpsustamist taotletavate toetuse nõuete hindamiseks, tuleb taotlejal märkida ka täpsustatud kultuur(id). Seda saab teha lingi „Täpsusta kultuuri“ alt. Linki kuvatakse vaid juhul, kui tegemist on kultuuriga, mida on võimalik täpsustada;
- d) otstarve/kasutusviis – rippmenüüst tuleb teha sobiv valik vastavalt sellele, mida plaanitakse põllumajanduskultuuriga teha või kuidas kultuuri kasvatada:
- **(EI)** ei hoolda – taotlemise aastal põldu ei hooldata (taotleja võib üle aasta rohumaa põllu hooldamata jätta);
 - **(HM)** haljasmassiks – haljalt koristatavad taimed haljasmassi saamiseks, k.a haljaskultuurid taastuenergia tootmiseks. Märgitakse juhul, kui rohumaalt viiakse niidetud rohi lauta loomadele või tehakse siloks või heinaks või rohi hekseldatakse. HM märke sobib ka heinaseemne põldudele. Kui põllul plaanitakse vegetatsiooniperioodi jooksul koristada haljasmassi ja ka loomi karjatada, tuleb valik HM või KAR teha vastavalt sellele, mis on nõ põhitegevus ja toimub põllul esimesena;
 - **(K)** katmikalal – kultuurid, mis kogu kasvuperioodi või enamiku sellest asuvad kasvuhoonetes, mis on kaetud klaasiga, elastse või jäiga plastiga;
 - **(KAR)** karjatatav rohumaa – kui rohumaad kasutatakse loomade karjatamiseks ja karjatamine toimub suuremal osal põllu pinnast, et sel viisil täita nõue hoida maad heas põllumajanduslikus korras. KAR märke tuleb teha nii siis, kui toimub ainult karjatamine

kui ka siis, kui maad esmalt karjatatakse ning hiljem üle niidetakse. Kui põllul tehakse esmalt niitmine, näiteks haljasmassiks, ja alles pärast karjatatakse, siis KARi ei märgita;

- (TA) teraks või avamaal – põllumajanduskultuuri kasvatatakse eesmärgiga jätta see teraks ja/või kasvatatakse põllumajanduskultuuri avamaal või madala katte all.

e) kasutusõigus – rippmenüüst tuleb valida maa kasutamise õiguslik alus:

- (KR) kirjalik rendileping;
- (KV) kasutusvaldus;
- (M) muu;
- (O) omandis;
- (SR) suuline rendileping.

Kui põllul on mitu maa kasutamise õiguslikku alust, siis piisab, kui märkida õiguslik alus, millega on hõlmatud suurem osa põllust. Põldu ei pea taotlusel kasutusõiguse alusel osadeks jagama;

f) lisaks saab märkida, kas tegemist on HS, HK, HV või ENK põlluga. HS märgitakse, kui põldu kasutatakse heinaseemne kasvatamiseks. HK märgitakse, kui põldu kasutatakse haljaskesana. HV märgitakse haljasväetisena kasvatatavate taimede puhul haljasmassi muldaviimise aastal. ENK märgitakse, kui põllul kasvatatakse põllumajanduskultuuri energia saamise eesmärgil;

g) mahe maakasutus – täidavad mahetootjad. Mahetootjad täidavad kõikide oma põldude osas veeru „Mahe maakasutus“. Võimalikud valikud on: 1A – esimese aasta ülemineku põld; 2A – teise aasta ülemineku põld; 3A – kolmanda aasta ülemineku põld; M – mahepõllumajanduslik maa; MM – mitte mahepõllumajanduslik maa.

h) TING VK – märke tuleb lisada nende põldude kohta, millistel planeeritakse tingimuslikkuse lihtsustatud külvikorra (HPK 7) nõude raames kasvatada vahekultuuri.

Kui taotleja soovib toetust taotleda pärandniitudele, siis need andmed esitatakse pärandniitude loetelus.

Taotlusel saab muuta põldude andmeid ja lisada uusi põlde. Põllu pindala muutmiseks tuleb muuta põllu piiri kaardil. Kaardile saab liikuda, kui vajutada vastava põllu rea lõpus olevat nuppu „Mine kaardile“.

Põldude joonistamisel palume jälgida, et:

- põld oleks märgitud õigele põllumassiivile;
- põld ei ületaks põllumassiivi piire, v.a juhul kui taotleja on veendunud, et üle piiri joonistatud osa on toetusõiguslik;
- põldudest oleks joonistamisel välja jäetud mittetoetusõiguslikud 0,01 ha suuremad maalad (kivihunnikud, võsa, liigniisked alad, päikesepargid jms), millel põllumajanduslik tegevus ei ole võimalik. Püsivad objektid (hooned, rajatised, tiigid jne) tuleb põllu pinnast välja joonistada sõltumata pindalast. Vt ka [punkt 2.2.1](#). Taotlemisel on aluseks eelmise või üle-eelmise aasta ortofotod (Kagu-Eesti idapiiril 2023. a ortofotod), millel ei pruugi kõiki mittetoetusõiguslikke objekte näha olla, kuid põllu joonistamisel tuleb need välja jätta;
- maastikuelementide alune pind oleks joonistatud põllu pinna sisse, võttes arvesse maastikuelementide toetusõiguslikkust sõltuvalt maakasutuse tüübist.

Veendu, et PRIA e-põlluraamatus on kõik põllud, mida jätkuvalt kasutad, eelmisest hooajast üle kantud (kopeeritud) käesoleva aasta hooaega. E-põlluraamatus on kasutusel hooajad (iga aasta kohta tekib vastava aasta põldude loetelu).

Uude hooaega tekivad põllud kahel viisil:

1) taotleja saab ise kopeerida eelmisest hooajast põllud käesolevasse hooaega;

2) PRIA kopeerib masskopeerimise käigus kõigi taotlejate eelmise hooaja pindalatoetuste taotlusel olnud põllud käesolevasse hooaega.

Kui taotleja on jõudnud enne masskopeerimist juba mõne enda põllu uude hooaega kopeerida, siis PRIA põlde juurde ei kopeeri. Sellisel juhul peab taotleja kõik oma vajalikud põllud ise eelmisest hooajast käesolevasse hooaega kopeerima. Käesoleval aastal toimus kopeerimine 22. märtsil.

Kui põllumassiiv on jagatud, tuleb puuduolevad põllud uuesti joonistada. Põld tuleb nimekirja lisada uue põlluna, kasutades nuppu „Lisa taotlusele põlde“.

Soovi korral võib taotlusele kantava põllumajandusmaa pindala looduses ise üle mõõta või tellida mõõtmise sellealast teenust osutavalt isikult. Sel juhul jääb vastutus mõõtmise tulemuste eest taotleja ja mõõtmise teinud isiku vaheliseks küsimuseks.

e-PRIAs tehakse enne taotluse esitamist süsteemi poolt kontroll taotlusele lisatud põldude pindadele. Kui taotleja(te) poolt joonistatud põldude pindalad ületavad põllumassiivi maksimaalse toetusõigusliku pindala, kuvatakse taotlejale ekraanil vastav hoiatusteade põllu piiride üle kontrollimiseks ning vajadusel enne taotluse esitamist piiride parandamiseks. Vajadusel saab e-PRIAs põldude joonistamisel abi küsida, helistades infotelefonil 1737.

NB! Joonistatud põldudele tuleb põldude loetelus lisada toetuse taotlemise märged.

6. Ökoalade loetelu

Ökoalade määratlemise nõue kehtib ÖKO toetuse puhul.

Sobilikud ökoalad on ÖKO toetuse taotlemisel ÖKO veerus:

Ökoalad (7 protsenti)
Sööti jäetud maa
Haljaskesa haljasväetistaimede mulda viimiseks või haljaskesa, mille taimikusse külvatakse talivili
Kuni 18 meetri laiune rohumaariba
Põllusaar
Metsasiil
Puude rida
Hekk
Kraav ja eesvool
Kiviaed
Lämmastikku siduvate kultuuride kasvuala (kuni 50% kogu ökoalade pinnast)

Lämmastikku siduva põllumajanduskultuuri kasvualal võib kasvatada järgmisi kultuure: perekonnad esparsett (*Onobrychis Mill.*), ristik (*Trifolium spp.*), lutsern (*Medicago sativa*, *Medicago L.*), mesikas (*Melilotus Mill.*), nõiahammas (*Lotus corniculatus*), vikk (*Vicia spp.*), hernes (*Pisum spp.*), aeduba (*Phaseolus spp.*, *Vigna spp.*), põlduba (*Vicia faba*), sojauba (*Glycine max L.*). Lämmastikku siduvaid põllumajanduskultuure on lubatud kasvatada puhaskülvina või segus teiste põllumajanduskultuuridega tingimusel, et lämmastikku siduva põllumajanduskultuuri osakaal taimikus on üle 50 protsendi.

7. Pärandniitude loetelu

Taotlemise perioodi alguseks on e-PRIAs olemas teave pärändniidu tüübi, numbri, pärändniidu pindala ja piiri, hooldamise kuupäeva ning hooldamise viisi kohta.

Toetust on õigus taotleda EELISE pärändniitude kaardikihi alusel. e-PRIAs on võimalik näha EELISesse kantud pärändniitude andmeid, kuid ala on võimalik joonistada ainult „Pärändniidud“ kihile. Kui soovitakse toetust taotleda väljapoole „Pärändniidud“ kihti, peab taotleja sellest teavitama [KeA](#) pärändniitude osakonna spetsialisti.

Pärändniitude loetellu on ette kuvatud kõik PRIA e-põlluraamatus olevad käesoleva aasta hooaja pärändniidu alad. PST/ÜJT, MAHE ja/või KSM toetuse taotlemiseks peavad alla 0,30 ha suurused alad asuma ühe pärändniidu piires kõrvuti ning nende pindala kokku peab olema vähemalt 0,30 ha. Taotlemise märgete tegemiseks vajalikud veerud tekivad plokkides „1. Otsetoetused“, „2. Ökokavad“ ja „3. Maaelu arengu toetused“ tehtud valikute alusel. Alasid on võimalik juurde lisada, vajutades nuppu „Lisa taotlusele alasid“. Samuti on võimalik ettekuvatud alasid taotluselt eemaldada, tehes märke rea ette ja vajutades nuppu „Eemalda valitud alad“. Pärändniitude alade kopeerimine eelmisest aastast käesolevasse hooaega toimub sarnaselt põldude kopeerimisega.

Vajutades pärändniidu numbrile, avaneb ala kohta käiv info ja ala joonis.

Pärändniidu ala pindala muutmiseks tuleb muuta ala piiri kaardil, vajutades vastava ala rea lõpus olevale „Mine kaardile“ nupule ja teha muudatused ekraanile kuvataval kaardil.

Taotlusel saab muuta või joonistada uut ala.

Pärändniitude loetelus on võimalik muuta järgmisi ala kohta käivaid andmeid:

- a) ala number – võib olla kuni 16 tähemärki pikk number või tekst (täpitahti ei saa kasutada);
- b) kasutusõigus – rippmenüüst tuleb valida maa kasutamise õiguslik alus:

- **(KR)** kirjalik rendileping;
- **(KV)** kasutusvaldus;
- **(M)** muu;
- **(O)** omandis;
- **(SR)** suuline rendileping.

Kui alal on mitu maa kasutamise õiguslikku alust, siis piisab, kui märkida õiguslik alus, millega on hõlmatud suurem osa alast. Pärändniidu ala ei pea taotlusel kasutusõiguse alusel osadeks jagama.

c) mahe maakasutus – täidavad mahetootjad. Mahetootjad täidavad kõikide oma põldude ja pärändniidu alade osas veeru „Mahe maakasutus“. Võimalikud valikud on: 1A – esimese aasta ülemineku põld; 2A – teise aasta ülemineku põld; 3A – kolmanda aasta ülemineku põld; M – mahepõllumajanduslik maa; MM – mitte mahepõllumajanduslik maa.

Pärändniidu alade joonistamisel palume jälgida, et:

- ala oleks märgitud õigele pärändniidule. Põllumassiivid ja pärändniidud omavahel kattuda ei saa. Kõik pärändniiduga kattuvad põllumassiivid kustutatakse põllumassiivide registrist. Seega, kui taotleja soovib toetust taotlema tulla kuni 2022. a pärändniiduga kattunud põllumassiivile, siis tuleb toetuse taotlemiseks põllumassiivi asemel taotletav ala joonistada pärändniidule;
- kui pärändniit on jagatud, tuleb puuduolevad alad uuesti joonistada. Ala tuleb pärändniitude loetellu lisada, kasutades nuppu „Lisa taotlusele alasid“.

Soovi korral võite taotlusele kantava põllumajandusmaa pindala looduses ise üle mõõta või tellida mõõtmise sellealast teenust osutavalt isikult. Sel juhul jääb vastutus mõõtmise tulemuste eest taotleja ja mõõtmise teinud isiku vaheliseks küsimuseks.

NB! Joonistatud aladele tuleb pärandniitude loetelus lisada toetuse taotlemise märked.

Koondinfo

Selles sammus kuvatakse taotluse täitmise sammus kuvatud teated ja hoiatused, mida ei ole parandatud ning taotlusele märgitud andmete kokkuvõte. Vajadusel tuleb taotluse andmetes teha muudatused ning liikuda seejärel edasi, vajutades nupule „Edasi“.

Esitamine

Selles sammus peab taotleja lisama kinnitused selle kohta, et ta on tutvunud taotluse täitmisel kuvatud infoga taotlusel esitatud andmete kohta ja et ta on teadlik, et isikuandmeid kasutatakse taotluse menetlemisel. Taotluse esitamiseks tuleb valida „Esita taotlus“. Taotluse eduka esitamise korral kuvatakse ekraanile teade esitamise kohta ja taotluse registreerimisnumber koos taotlustoimiku numbriga. Kui taotlus on saanud numbri, on see dokument PRIAs arvele võetud ja andmed PRIAle edastatud.

Palume mitte jätta taotluse esitamist viimasele päevale!

4.3. Taotluse lisadokumentide esitamine

Lisadokumentide esitamise teenuse kaudu saab PRIAle edastada pindala- ja loomapõhiste toetuste taotlusega seotud lisadokumente. Lisadokumente saab e-PRIAs esitada alles pärast taotluse esitamist. Lisadokumendi esitamiseks tuleb taotlejal menüüs „Dokumendid“ alt valida esitatud pindala- ja loomapõhiste toetuste taotlus, avada taotlustoimik ja seejärel vajutada taotlustoimiku päises paremal olevat nuppu „Lisa dokument“. Avanenud dokumendile tuleb oma arvutist lisada fail, mida soovitakse esitada, kirjutada lühike selgitus, vajutada „Salvesta“ ja seejärel „Esita“.

Kui lisadokument on e-PRIAs taotluse juurde registreeritud, on lisadokument nähtav menüüs „Dokumendid“. Ka muul viisil (e-post, käsipost) taotluse juurde esitatud lisadokumendid on hiljem nähtavad menüüs „Dokumendid“.

Kui taotletakse toetust põllu kohta, mis asub kaitstaval loodusobjektil ja millel kasvatatakse lühikese raieringiga paju (*Salix*) madalmetsa, peab e-PRIAs koos taotlusega esitama kaitstava loodusobjekti valitseja nõusoleku. Valitseja (näiteks KeA või kohalik omavalitsus) poolt antav nõusolek peab olema elektroonilisel kujul ja see tuleb e-PRIAsse üles laadida.

NPT toetuse taotlemise puhul tuleb esitada ka andmed kas põllumajandusalase hariduse või töökogemuse kohta. Koos taotlusega tuleb esitada põllumajandusliku õppekava läbimist tõendava dokumendi ära kiri või töösuhet tõendava dokumendi ära kiri, millest nähtub põllumajandusalal tegutsemise töökogemus. Kui NPT taotleja, kelle liikmeteks olevate füüsiliste isikute nimed ja isikukoodid, ei ole kättesaadavad äriregistrist või mittetulundusühingute ja sihtasutuste registrist, siis tuleb esitada ka need ning lisaks andmed nende liikmete põllumajandusalase hariduse või töökogemuse kohta.

Kui taotletakse toetust põllumajandusmaa kohta, millel kasvatatakse kanepit, tuleb kanepiseemne müügipakendi originaaletiketid tuua PRIA esindusse, esinduse postkasti või saata posti teel PRIAsse hiljemalt 15. juuniks. Kui soovite esindust külastada või kohtuda meie teenistujaga, palume aeg eelnevalt broneerida. Esindustesse saab **aega broneerida esmaspäevaks, teisipäevaks, kolmapäevaks või neljapäevaks. Esindused on avatud vaid broneeringu alusel ning ilma broneeringuta vastuvõttu ei toimu.**

Kui taotletakse KSM happelise mulla lupjamise lisategevust, peab taotletava põllu kohta e-PRIA kaudu hiljemalt kohustuseaasta 1. detsembriks esitama lubiväetise kasutamise soovitusel lubjatarbekaardi, mis lähtub mullatüübist, mulla veerežiimist ning mullaproovidest analüüsitud mulla orgaanilise süsiniku sisaldusest, mulla happesusest ehk maaeluministri 19. detsembri 2018. a määruse nr 75 „[Maaparandushoiutööde nõuded](#)“ lisast „[Põllumajandusmaal muldade lubjatarbe määramine](#)“ ja taimedele omastatava kaltsiumi sisaldusest.

4.4. Taotlusel esitatud andmete muutmine

Muudatuste tegemise tähtaeg on optimaalne tagamaks [Euroopa Parlamendi ja nõukogu määruse \(EL\) 2021/2116](#) artikli 69 ja 70 kvaliteedi hindamise nõuetekohase rakendamise.

Taotlusel esitatud andmete muutmise saab alustada menüüst „Dokumendid“, valides taotluse, mida soovitakse muutmata hakata. Taotluse muutmiseks tuleb valida „Esita muudatustaotlus“.

Kuni 15. juunini:

- on võimalik lisada taotlusele põldude/pärändniidu alade andmeid ja toetuste taotlemise märkeid.

16. juuni – 15. august on lubatud:

- põldude/pärändniidu alade taotlusele lisamine maakasutuse näitamiseks eelkõige TING nõuete täitmiseks;
- taotlusaluste põldude/pärändniidu alade pindalade suurendamine ja vähendamine;
- kasvatatava põllumajanduskultuuri muutmine (ainult seirataivate nõuete osas);
- taotlemise märgete eemaldamine.

16. august – 1. november:

- ei saa uusi põlde/pärändniidu alasid taotlusele lisada;
- põldude/pärändniidu alade pindala ei saa suurendada;
- põldude/pärändniidu alade pindala vähendamine on lubatud;
- kasvatatava põllumajanduskultuuri muutmine on lubatud (ainult seirataivate nõuete osas);
- taotlemise märgete eemaldamine on lubatud;
- administratiivse kontrolli ja pinnaseiresüsteemi käigus tuvastatud puuduste osas, millest on taotlejat teavitatud, on taotluse muutmise lubatud (nt ületaotlemised, topelletaotlemised).

Kuni taotluse esitamise aastale järgneva aasta 15. jaanuarini:

- **KSM taotleja** saab eemaldada happelise mulla lupjamise lisategevuse taotlemise märkeid põldudelt, mille kohta ta ei ole esitanud PRIAle hiljemalt 1. detsembriks nõuetekohast lubjatarbekaarti.
- **MAHE taotleja** saab eemaldada MAHE toetuse taotlemise märkeid põldudelt ja pärändniidu aladelt, mis ei ole kohustuseaasta jooksul kantud mahepõllumajanduse registrisse mahepõllumajandusliku või mahepõllumajandusele ülemineku ajal oleva maana.

Alates 16. juunist esitatud muudatused vaatab PRIA üle ning juhul, kui nendega ei ole võimalik

arvestada, saadetakse taotlejale vastavasisuline e-kiri koos selgitustega.

NB! Taotlust saab taas muuta pärast seda, kui eelmised muudatused on PRIA poolt üle vaadatud ja kinnitatud.

Pärast taotluse esitamist tekkinud olulistest muudatustest (nt taotlusele on ekslikult märgitud vale põllumajanduskultuur või väheneb kasutuses olev põllumajandusmaa pindala) ja nõuete täitmist takistavatest asjaoludest (nt kultuuri ikaldumine) peab PRIAt esimesel võimalusel, soovitatavalt 15 tööpäeva jooksul, kirjalikult teavitama ning vajadusel esitama muudatustaotluse. Nii on võimalik hoiduda järgnevatest arusaamatustest, toetussumma täiendavast vähendamisest või sellest ilmajäämisest.

Esitatud ja esitamata muudatustaotlusi saab avada menüüst „Dokumendid“ ja avatud taotluse vaatest.

NB! Pärast seda, kui taotlejat on teavitatud kavatsusest teha kohapealne kontroll, ei ole taotluse muutmine lubatud selliste nõuete korral, mis ei ole pinnaseiresüsteemiga seiratavad. Seiratavate nõuete loetelu on leitav PRIA kodulehe infokeskuse leheküljelt „[Pinnaseiresüsteem](#)“.

4.5. Taotluse tagasivõtmine

Taotluse või esitatud muudatustaotluse saab tagasi võtta menüü „Dokumendid“ kaudu, valides taotluse või muudatustaotluse, mida soovitakse tagasi võtta. Seejärel tuleb vajutada nupule „Esita tagasivõtmise taotlus“. Taotluse võib e-PRIA kaudu tagasi võtta igal ajal:

- kuni 1. novembrini 2026. aastal;
- mitteseiratavate nõuete osas kuni kohapealsest kontrollist teadasaamiseni.

Tagasivõtmise taotlust on võimalik esitada kogu taotluse või viimase muudatustaotluse kohta. Viimase muudatustaotluse saab tagasi võtta, kui see ei ole „Tagasilükatud“ staatusega. Tagasilükatud muudatustaotlust ei saa tagasi võtta.

Esitatud ja esitamata tagasivõtmise taotlusi saab avada menüüst „Dokumendid“ ja avatud taotluse vaatest „Lisadokumendid“ alt.

NB! Palume arvestada, et kui taotlus on tagasi võetud, saab uue taotluse esitada ainult taotluse vastuvõtmise perioodi jooksul ehk kuni 15. juunini.

4.6. Põllumajandusliku majapidamise üleandmine

Põllumajandusliku majapidamise üleandmiseks loetakse põllumajandusliku majapidamise tervikuna teisele isikule võõrandamist või kasutusse andmist. Sel juhul lähevad üleandjalt ülevõtjale üle kõik toetuse taotlemisega seotud õigused ja kohustused, kui õigusaktides ei ole sätestatud teisiti.

Kui põllumajanduslik majapidamine antakse üle ajavahemikul 15. maist kuni 15. juunini, võtab üleandja enda esitatud toetuse taotluse tagasi ja ülevõtja esitab uue taotluse.

Kui põllumajanduslik majapidamine antakse üle pärast 15. juunit, kuid hiljemalt taotluse esitamise kalendriaasta 1. septembriks, antakse toetus ülevõtjale, kui ülevõetud põllumajanduslik majapidamine ja selle ülevõtja vastavad kõigile toetuse saamise nõuetele. Kui põllumajandusliku majapidamise ülevõtja ei soovi toetust saada, antakse toetus üleandjale, kui

üleantud põllumajanduslik majapidamine ja selle üleandja vastavad kõigile toetuse saamise nõuetele.

Kui põllumajanduslik majapidamine antakse üle pärast taotluse esitamise kalendriaasta 1. septembrit, antakse toetus üleandjale, kui üleantud põllumajanduslik majapidamine ja selle üleandja vastavad kõigile toetuse saamise nõuetele. Kui üleandja ei soovi toetust saada, antakse toetus ülevõtjale, kui ülevõetud põllumajanduslik majapidamine ja selle ülevõtja vastavad kõigile toetuse saamise nõuetele.

Põllumajandusliku majapidamise üleandmisest tuleb PRIAt teavitada seitsme kalendripäeva jooksul. Selleks on taotlejal võimalik esitada soovituslik vorm „[Teave põllumajandusliku majapidamise/põllumajandusettevõtte üleandmise-ülevõtmise kohta ja taotlus ülevõtjale toetuse maksmiseks](#)“, mis on leitav PRIA kodulehe konkreetse toetuse lehelt Abiks taotlejale kategooria Vormid alt. Vorm tuleb nii üleandja kui ka ülevõtja poolt digitaalselt allkirjastada ja esitada e-posti aadressil info@pria.ee.

4.7. Vääramatute jõud ja erandlikud asjaolud

Vääramatute jõud on asjaolu, mida taotleja ei saanud mõjutada ja mõistlikkuse põhimõttest lähtuvalt ei saanud temalt oodata, et ta selle asjaoluga arvestaks, seda väldiks või takistava asjaolu või selle tagajärje ületaks. Vääramatute jõu ja erandlike asjaolude hindamisel võetakse arvesse üksikjuhtudel ilmnunud asjaolusid.

Vääramatute jõuna käsitletakse näiteks järgmisi juhtusid:

- taotleja surm;
- taotleja pikaajaline töövõimetus;
- põllumajandusliku majapidamise või selle suure osa sundvõõrandamine, kui taotluse esitamise päeval ei olnud sellist sundvõõrandamist võimalik ette näha;
- raske loodusõnnetus või rasked ilmastikutingimused, mis kahjustavad tõsiselt põllumajanduslikku majapidamist;
- loomakasvatushoone hävimine õnnetuse tagajärjel;
- kogu või osa põllumajandustootja karja kahjustav loomataud;
- taotleja ettevõtte ümberkruntimine, kui see pole algatatud omanike huvidest lähtuvalt;
- loom on taotleja tahte vastaselt karjast välja viidud ja taotlejal on selle tõendamiseks Politsei- ja Piirivalveametile esitatud avalduse ärakiri;
- loom on haiguse või õnnetuse tõttu surnud või veterinaarsetel näidustustel hukatud ning taotlejal on selle tõendamiseks veterinaararsti kirjalik kinnitus.

Vääramatute jõud peab olema tekkinud kummagi poole süüta. Näiteks, kui taotlejal on maa kasutamiseks või loomade pidamiseks sõlmitud rendileping ja rendileandja seda rikub, ei ole tegemist vääramatute jõuga. Lepingu rikkumisel saab taotleja oma õiguste kaitseks pöörduda maakohutusse tsiviilkohtumenetluse seadustiku korras.

Tavapärasest hoolsuskohustusest lähtuvalt tuleb taotlejal vääramatust jõust ja erandlikest asjaoludest tingitud toetuse kasutamisega seotud kohustuse täitmisel ilmnunud takistusest PRIAt mõistlikul ajal kirjalikult teavitada e-posti aadressil info@pria.ee. Teavitus tuleb saata soovitatavalt 15 tööpäeva jooksul alates vääramatute jõu või erandliku asjaolu ilmnemisest. Teavituse tulemusena on PRIAl võimalik kontrollida teavituses toodud asjaolude olemust (nt ei ole vääramatute jõud looma realiseerimine majandustegevusest tulenevalt) ja arvestada sellega toetuse nõuete hindamisel. Taotleja peab arvestama, et erandlikest asjaoludest teavitamine võib leevendada tähtjaks nõude täitmata jätmise sanktsiooni, kuid ei pruugi vabastada teda nõude täitmisest ja nõue tuleb täita esimesel võimalusel. Eelnevalt tulenevalt võetakse teavitus

menetluse, mille tulemusena selgub sõltuvalt asjaoludest ka selle mõju toetusele.

5. TAOTLUSE MENETLEMINE

Toetuste taotluste menetlus ning selle raames tehtavad toimingud on haldusmenetlus [haldusmenetluse seaduse](#) tähenduses. Iga taotluse menetluses läbi viidava kontrolli eesmärk on tuvastada taotleja ja taotluse, sh ellu viidava või ellu viidud tegevuse vastavus kehtivatele nõuetele. Selleks on kohustus toetust menetleval, välja maksval ja järelevalvet teostaval asutusel kontrollida nõuete täitmist ning taotluses esitatud andmete õigsust. Järelevalvet nõuete täitmise üle teevad oma pädevuse piires PRIA, KeA, MaRU, Tööinspeksioon ning Põllumajandus- ja Toiduamet (edaspidi PTA).

PRIA jätkab ka eelarveperioodil 2023–2027 looma- ja pindalatoetuste võimalike kunstlike tingimuste tekitamise kontrollimist. Eesmärk on kontrollida probleemseid taotlusi enne toetuse määramise otsuse tegemist, et anda toetust vaid neile taotlejatele, kes vastavad toetuste määrustes sätestatud tingimustele ja eesmärkidele ega ole toetuse saamise nõuete täitmiseks tekitanud kunstlikke tingimusi. Kui kontrolli käigus tehakse kindlaks, et rikkumine on toime pandud tahtlikult, on tegemist pettusega, millele võib lisaks toetusest ilmajäämisele järgneda täiendava kaitsemeetmena kuni kaheaastane toetusetaotluse esitamise keeld. Halvimal juhul võib järgneda ka kriminaalmenetlus.

Näiteks on kunstlike tingimuste tekitamisena käsitletav toetuste saamiseks uute ettevõtete loomine või olemasolevate ettevõtete vahel, kus ettevõtted on ühe ja sama isiku juhtimise ning kontrolli all, loomade/põldude liigutamine selliselt, et taotletud ettevõtted vastaksid toetuse saamise nõuetele (näiteks kuni kehtestatud piirmäärani loomade/põldude jagamine). Sellisel juhul võib olla tegemist kunstlikult loodud tingimustega, millega on üritatud toetust saada rohkem, kui ühele taotlejale kehtestatud piirmäär võimaldaks.

Kunstlike tingimuste loomist võib esineda lisaks kehtestatud piirmääradest kõrvale hiilimisele ka nõuete täitmise vältimiseks. Samuti kontrollitakse valeandmete esitamist ning nende esinemisel rakendatakse vastavaid kaitsemeetmeid.

Taotluse kontrollimine jaguneb administratiivseks ja kohapealseks kontrolliks, mida toetab pinnaseiresüsteem. Kontrollitakse, kas taotleja ja põllumajandusmaa vastavad toetusõiguslikkuse ja tingimuslikkuse nõuetele ning lisaks kontrollitakse nõuetega sätestatud dokumente (nt põlluraamatut). PRIA viib administratiivset kontrolli läbi kõikide esitatud taotluste üle ning eelkõige elektrooniliste vahendite kaudu. Otsus teostada kohapealseid kontrole ja pinnaseiresüsteemi kvaliteedi hindamist tehakse valimipõhiselt.

Nimekiri 2026. aastal seiratavatest nõuetest on leitav [PRIA kodulehelt](#).

5.1. Halduskontroll

Halduskontrollid peavad võimaldama nõuete rikkumise avastamist, eelkõige automaatset avastamist, infotehnoloogiliste vahendite abil. Halduskontrollid sisaldavad riskontrolle. Kontrollid hõlmavad kõiki üksikasju, mida on võimalik ja kohane halduskontrolli vahenditega kontrollida.

Taotluse esitamise käigus kontrollib infosüsteem:

- kas taotleja iga põld või pärandniidu ala (või kõrvuti asuvad põllud või pärandniidu alad kokku) on vähemalt 0,30 ha ning kas ka pärast kontrollimist on nõuetele vastav pindala vähemalt 0,30 ha;

- kas põllumajanduskultuur on toetusõiguslik taotletud toetuse jaoks;
- kas taotleja on füüsilisest isikust ettevõtja või juriidiline isik (ÖKO ja ÖST puhul on toetusõiguslik ka füüsiline isik).

Kui taotlus on esitatud, kontrollib PRIA:

- kas pärast kontrolli on põllumajandusmaa pindala kokku vähemalt 1,00 ha;
- põllumassiivi pindala ületaotlemist, st põllumassiivi põhiselt taotlustes kirjas olnud põldude pindalade summat võrreldakse põllumassiivi maksimaalse toetusõigusliku pindalaga. PRIA kontrollib põllumassiivil asuvate põldude pindalaid ortofotodelt, kuid vajadusel ka kohapeal;
- topelittaotlemist, st taotlemisel samale maale erinevate taotlejate poolt, kontrollitakse maa kasutamise õiguslikku alust;
- kas kanepile taotlemisel on taotleja esitanud külvatud kanepiseemne müügipakendi originaaletiketid;
- kas taotleja on juriidiline isik või füüsilisest isikust ettevõtja (v.a ÖKO ja ÖST taotlejad) ja aktiivne tootja;
- KSM ja MAHE koolitusel osalemise nõude täitmist;
- kas KSM taotleja peab e-põlluraamatut;
- kas KSM taotleja on koostanud lämmastikubilansi (st peab tali- ja suvinisu põllupõhist arvestust lämmastiku mulda viimise ja mullast väljaviimise kohta);
- KSM toetuse puhul viljavahelduse ja liblikõieliste kultuuride kasvatamise nõuet;
- kas KSM taotleja on saatnud Iva äpi kaudu pildid maasikaridades multši kasutamise, vahekultuuride kasvatamise ja orgaanilise multši kasutamise lisategevuse toetuse nõuete täitmise tõendamiseks;
- kas KSM happelise mulla lupjamise lisategevuse taotlemisel on taotleja esitanud lubjatava põllu kohta lubjatarbekaardi ja mitu korda on taotletud samale põllule lupjamise lisategevust;
- kas ÖKO taotlejal on nõutud ulatuses ökoaladid ja kas taotletud ökoalade pindalast moodustavad lämmastikku siduvate põllumajanduskultuuridega ökoalad kuni 50%;
- kas MAHE taotleja põllud ja loomad on kantud mahepõllumajanduse registrisse;
- kas MAHEL taotleja kodulinnud, sead, küülikud ja mesilaspered on kantud põllumajandusloomade registrisse;
- MESI toetuse puhul mesilasperede ja korjetaimepõldude vahelist kaugust, korjetaimede arvu ning taotluse andmetel taimekaitsevahendite kasutamist.

Kui administratiivse kontrolli käigus avastatakse märke võimalikust nõuete rikkumisest, viiakse läbi järelkontroll mistahes teise asjakohase menetluse abil ja vajadusel tehakse kohapealne kontroll või saadetakse taotlejale järelepärimine.

5.2. Kohapealne kontroll

Kohapealsed kontrollid algavad pärast taotluste vastuvõttu ning kestavad üldjuhul oktoobri lõpuni. Tingimuslikkuse kontrolle tehakse aastaringelt.

Kohapealses kontrollis täidetakse kontrollaruanne, kuhu ka taotlejal on võimalik lisada omapoolsed märkused. Kontrollaruande allkirjastavad inspektor(id) ja võimalusel taotleja või tema esindaja. Kontrollaruande allkirjastamisega tõendab taotleja või tema esindaja, et on teadlik majapidamises läbi viidud kohapealsest kontrollist ning talle on võimaldatud esitada ja lisada kontrollaruandele märkuseid (allkiri ei tähenda nõustumist kontrolli tulemustega). Koopia kontrollaruandest tehakse taotlejale nähtavaks e-PRIAs ning sellekohane teavitust saadetakse taotlejale e-kirjana. Kui tingimuslikkuse süsteemi kontrolli on läbi viinud PTA, KeA või Tööinspektsioon, edastab kontrollaruande koopia taotlejale kontrolli läbi viinud asutus vastavalt

asutuses kokkulepitud korrale. Kui taotlejal on pretensioone kohapealse kontrolli läbiviimise või tulemuste kohta, saab ta need esitada 15 kalendripäeva jooksul alates kontrolli toimumisest ja/või kontrollaruande koopia kättesaamisest. Pretensioonid tuleb esitada kirjalikult.

5.2.1. Pindalatoetuste kohapealne kontroll

Kohapealsed kontrollid algavad pärast taotluste vastuvõttu ning kestavad üldjuhul oktoobri lõpuni. Tingimuslikkuse kontrolle tehakse aastaringelt.

Kohapealses kontrollis täidetakse kontrollaruanne, kuhu ka taotlejal on võimalik lisada omapoolsed märkused. Kontrollaruande allkirjastavad inspektor(id) ja soovi korral taotleja või tema esindaja. Kontrollaruande allkirjastamisega tõendab taotleja või tema esindaja, et on teadlik majapidamises läbi viidud kohapealsest kontrollist ning talle on võimaldatud esitada ja lisada kontrollaruandele märkuseid (allkiri ei tähenda nõustumist kontrolli tulemustega). Koopia kontrollaruandest tehakse taotlejale nähtavaks e-PRIAs ning sellekohane teavitus saadetakse taotlejale e-kirjana. Kui tingimuslikkuse süsteemi kontrolli on läbi viinud PTA, KeA või Tööinspeksioon, edastab kontrollaruande koopia taotlejale kontrolli läbi viinud asutus vastavalt asutuses kokkulepitud korrale. Kui taotlejal on pretensioone kohapealse kontrolli läbiviimise või tulemuste kohta, saab ta need esitada 15 kalendripäeva jooksul alates kontrolli toimumisest ja/või kontrollaruande koopia kättesaamisest. Pretensioonid tuleb esitada kirjalikult.

5.2.1. Pindalatoetuste kohapealne kontroll

Kohapealset kontrolli tehakse kontrollvalimite alusel. PRIA inspektorid kontrollivad kohapeal, kas toetuse saamise nõuded on täidetud. Kohapeal kontrollitakse eelkõige mitte seiratavate nõuete täitmist, vajadusel ka seiratavate nõuete täitmist.

Põldude pindalade kontrollimiseks kasutatakse vajadusel GPS-seadmega mõõtmist. Põldudel ja põldude vahel liikumiseks võidakse kasutada ka ATVd. Mõõtmised teostatakse mööda toetusõigusliku põllumajandusmaa ja põllumajanduskultuuri piiri, kontrollides põllumajandustootja poolt taotletud pindala vastavust tegelikule olukorrale. Visuaalselt kontrollitakse, kas HPKs (maa heas põllumajandus- ja keskkonnaseisundis hoidmise nõuded) säilitamisele kuuluvad toetusõigusliku põllumajandusmaa pindala hulka arvestatud maastikuelemendid vastavad kehtestatud parameetritele (sõltuvalt maastikuelemendi tüübist kontrollitakse selle suurust, laiust, kõrgust või pikkust jms) ja asukohale ning kas põllu maakasutus vastab maastikuelemendiga seotud maakasutusele (nt kas põllusaar on ümbritsetud või külgneb põllumaaga – maakasutus P või M). Erinevuste leidmisel maastikuelemendid mõõdetakse ning mittevastavad maastikuelemendid arvestatakse põllu ja põllumassiivi pindalast välja.

Kui taotleja või tema esindaja viibib kohapealse kontrolli juures, peab ta vajadusel inspektorile ette näitama põllu piiri.

Kui alla 0,01 ha objektid, mis ei ole toetusõiguslikud ja millel põllumajandustootmist ei saa toimuda, moodustavad kokku enam kui 0,01 ha põllu pinnast, siis mõõdetakse sellised objektid toetusõiguslikust põllumajandusmaa pindalast välja. Seega tuleb sellised alad juba taotlemisel põllu pindalast välja arvestada.

Püsiluhtuuride alusel maal kontrollitakse istutustihedust, kui on taotletud PKV, MAHE või KSM toetust. Istutustiheduse arvestusse ei võeta kuni 15 m laiuseid teenindusalasid, mis on mõeldud põllutöömashinade ümberpööramiseks. Kui tegemist on suurte põldudega, siis ei loeta põllul ära kõiki taimi. Istutustiheduse kontrollis leitakse kontrolliks valitud kultuuri ridadel või ridade lõikudel keskmine taimede vahekaugus reas. Mõõdetakse ridade vahekaugused ja

leitakse keskmine ridade vahekaugus. Taimede keskmise vahekauguse ja ridade keskmise vahekauguse korrutisena leitakse keskmine ühe taime pind ruutmeetrites. Kui jagada 10 000 m² (1 ha) keskmise taime pinnaga, saadakse tulemuseks istutustihedus. Näiteks on taimede keskmine vahekaugus reas 2 m ja ridade vahekaugus 4 m, siis keskmine istutustihedus on $10000 / (2 \times 4) = 1250$ taime hektari kohta.

Põllumajandusmaal ning maal, kus kasvatatakse viljapuid ja marjapõõsaid, kontrollitakse kas puud ja põõsad on heas vegetatiivses seisundis ning võraalused ja reavahed on niidetud või muul viisil hooldatud (vastav nõue tuleb PST määrusest § 4 lg 6).

Kontrollis olevatelt kanepi põldudelt võetakse proovid kanepitaimedes THC sisalduse määramiseks. Kanepi proove THC sisalduse määramiseks saab võtta perioodil, mis algab 20 päeva pärast kanepi õitsemise hakkamist ning lõpeb 10 päeva pärast õitsemist. Kui taotleja kanepi õitsemise hakkamisest PRIAt ei teavita, võib osutuda võimatuks kanepi THC sisalduse kontrollimine ja see toob kaasa toetuse vähendamise.

Kontrollis olevatelt kanepi põldudelt võetakse proovid kanepitaimedes THC sisalduse määramiseks. Kanepi proove THC sisalduse määramiseks saab võtta perioodil, mis algab 20 päeva pärast kanepi õitsemise hakkamist ning lõpeb 10 päeva pärast õitsemist. Kui taotleja kanepi õitsemise hakkamisest PRIAt ei teavita, võib osutuda võimatuks kanepi THC sisalduse kontrollimine ja seega toob kaasa toetuse vähendamise.

5.2.2. Tingimuslikkuse kontrollisüsteem

Tingimuslikkuse süsteemi nõuete täitmist kontrollivad kohapeal PRIA, PTA ning KeA, igaüks oma pädevuse piires. PRIA teeb tingimuslikkuse raames kõigi taotlejate puhul lisaks administratiivset kontrolli püsirohuma sailitamise nõude ning lihtsustatud külvikorra nõude täitmise osas.

5.2.2.1 Sotsiaalse tingimuslikkuse kontrollisüsteem

Sotsiaalse tingimuslikkuse süsteemi nõuete täitmist kontrollib Tööinspeksioon oma pädevuse piires.

5.3. Pinnaseire

[Komisjoni rakendusmääruse \(EL\) nr 2022/1173](#) artikli 65 kohaselt on „pinnaseiresüsteem“ kord, mille alusel regulaarselt ja süstemaatiliselt vaadelda, jälgida ja hinnata põllumajanduslikke tegevusi ja tavadid põllumajandusmaal Copernicuse Sentinel satelliidiandmete või muude vähemalt samaväärse väärtusega andmete alusel. Komisjoni delegeeritud määruse (EL) nr 2022/1172 artikli 5 kohaselt peab pinnaseiresüsteemile kohaldama igal aastal nõuetekohast kvaliteedihindamist vastavalt Euroopa Liidu tasandil välja töötatud metoodikale.

Pinnaseirega tuvastatakse süstemaatiliste satelliidivaatluste põhjal põllul tehtavaid põllumajanduslikke tegevusi ja/või põllul kasvatatavat kultuuri(gruppi). Põldude pindalaid seire käigus ei mõõdata.

Pinnaseire objektideks on põllumajandusmaa, mille sees on nii põllumaa, püskikultuuride alune maa, rohumaad kui pärandniidud. Süsteem põhineb satelliidiandmetel, mille kasutamiseks on välja töötatud mudelid. Satelliidiandmete abil vaadeldakse kõiki pindala- ja loomapõhiste toetuste taotlustel märgitud põlde ja pärandniite. Väljundiks on markerid: mittetoetusõiguslikud objektid, homogeensus, niitmine, kündmine, kultuurigrupp. Markerite abil tehakse kindlaks toetuskõlbmatute alade olemasolu, seda eelkõige alaliste struktuuride tõttu, toetuskõlbmatu maakasutuse olemasolu, põllumajandusmaa kategooria muutus, olenemata sellest, kas tegemist

on põllumaa, püsiluhtuuride aluse maa või püsirohumaaga.

Pinnaseiresüsteem käivitatakse 1. mail. Alates juulist väljastab süsteem PRIA-le regulaarselt markerite tulemused. Perioodiliselt laekub satelliidiandmeid juurde kuni augusti, võimalusel septembri lõpuni. Kui taotleja on teinud taotlusel muudatusi, teeb süsteem ümberarvutused olemasolevate satelliidiandmete baasil. Viimased arvutused tehakse oktoobris.

Seire käigus arvutatakse igale põllule kõikide alljärgnevalt nimetatud markerite väärtused.

- **Mittetoetusõiguslike objektide marker.** Mittetoetusõiguslike objektidena käsitletakse põllu sees asuvaid püsivaid struktuure nagu teed, hooned jms rajatised. Võsa käsitletakse samuti mittetoetusõigusliku objektina, juhul kui see on nii suur, et takistab järgmisel kasvuperioodil maa põllumajanduslikku kasutamist.
- **Homogeensuse marker.** Homogeenseks loetakse põldu, kus kogu põllu ulatuses on tegemist sama kultuuriga ja sama maakasutusega või on tehtud sama tegevust (näiteks on põld ühtlaselt niidetud või ühtlaselt küntud). Mittehomogeensuse puhul on olukord vastupidine ning see võib viidata sellele, et põllul on tuvastatud kasvamas mitu erinevat kultuuri.
- **Kündmise marker.** Kündmise all mõeldakse kõiki põllutöomasinate abil tehtud tegevusi, mille tagajärjel näeme põllul ilma taimestikuta pinda. Seirega tuvastatakse, kas leidub periood, kus põld on taimestikuta.
- **Niitmise marker.** Leitakse suuremad biomassi languse hetked. Eriti oluline on esimene hetk, sest see näitab, et põllul on märgata tegevust. Niitmise markeri alla loetakse tinglikult ka biomassi vähenemist, kui selle põhjuseks on karjatamine.
- **Kultuurigrupi marker.** Kõik kultuurid, millele saab pindalapõhiseid toetusi taotleda on koondatud kultuurigruppidesse. Seirega tuvastatakse, millisesse kultuurigrupi põllul kasvav kultuur kuulub.

Markerite tulemuste põhjal arvutatakse, kas põllule kehtivad toetuse nõuded on täidetud. Nõuded, mis kehtivad kõikidele põldudele, sõltumata taotletud toetusest on:

- põllul ei tohi paikneda mitte-toetusõiguslikke objekte;
- põld peab olema homogeenne;
- tuvastatud maakasutus ja kultuur peab olema kooskõlas taotletud maakasutusega.

Nende kolme nõude täitmisest kogutakse teave mittetoetusõigusliku objekti markeri, homogeensuse markeri ja kultuurigrupi markeri alusel. Maakasutuse tuletab süsteem kultuurigrupi markerist. Kündmise marker, niitmise marker ja kultuurigrupi marker on seostatud konkreetsete taotletud toetuste nõuetega.

Kui süsteem on andnud märku, et mingi nõude täitmisel tuvastati erinevus taotletust ja/või seiretava nõude rikkumine, saadab PRIA taotlejale olukorra täpsustamiseks e-kirja, kus palutakse taotlejal teha asukohamärgisega fotod, kasutades fotoäppi Iva, või teha pindala- ja loomapõhiste toetuste taotluse muudatus, et taotlus vastaks tegelikkusele.

PRIA poolt arendatud Iva äpi abil saab taotleja põldudest teha asukohamärgisega fotod ja saata need PRIA-le. Fotosid saab teha, vastates saadetud fotoülesandele etteantud tähtaja jooksul endale sobival ajal. Fotoülesandele vastamiseks ei ole vaja äppi sisse logida. Kui endal ei ole foto tegemiseks võimalust, saab fotod lasta teha endale usaldusväärsel inimesel. Fotoülesande teavituskirjast leiab juhised, kuidas äppi alla laadida ja viite äpi kasutusjuhendile.

Fotosid saab Ivas saata ka ilma fotoülesandeta. Sellisel juhul tuleb foto tegemiseks ja saatmiseks Iva äppi sisse logida, kasutades Mobiil-IDd või Smart-IDd. Ilma fotoülesandeta saab fotosid teha vaid pindalatoetuste taotlusel olevate põldude, niitude ning põllumassiivide kohta. Kui fotot soovitakse teha ning saata ilma fotoülesandeta, tuleb juurde lisada ka fotode tegemise põhjus.

See hõlbustab PRIA laekunud fotode menetlemist. Rohkem infot Iva äpi kohta leiab [PRIA kodulehelt](#).

Tõendusvääruse tagamiseks on oluline, et fotod tehakse just kasutades Iva äppi. Muudmoodi tehtud ning e-posti teel saadetud fotod ei ole tõenduse väärtusega.

Taotlejal on võimalik taotlust muuta kuna 1. novembrini. Kui taotleja ei reageeri kirjale või pole esitatud selgitus piisav, st olukord jääb selgusetuks, suunatakse see põld kohapealsesse kontrolli. Kui taotlejat on informeeritud leitud mittevastavustest ja ta teeb ise taotlusel vajalikud muudatused, siis selle eest taotleja toetust ei vähendata. Juhul, kui põld on suunatud kohapealsesse kontrolli, siis taotlust ei saa enam mitteseiratavate nõuete osas muuta.

Pinnaseirest saadavad tulemused on sisendiks ka administratiivsete kontrollide tegemisel. Näiteks KSM toetuse taotlemisel kontrollitakse pinnaseirest saadud info alusel administratiivselt viljavahelduse nõuete täitmist. Kui taotletud toetusel on ka mitteseiratavaid nõudeid (näiteks taimekaitsevahendite kasutamise piirangud), siis nende nõuete täitmist kontrollitakse kohapeal valimi alusel.

Kvaliteedikontrolli tehakse valimi alusel, valdavalt kohapeal. Selle eesmärk on PRIA seiresüsteemi toimimise kontrollimine. Kvaliteedikontroll hõlmab nii põldudele, kui kogu taotlusele kohalduvaid [seiratavaid nõudeid](#).

6. TOETUSE VÄHENDAMINE

Toetuse vähendamise korral kohaldatakse [Euroopa Liidu ühise põllumajanduspoliitika rakendamise seaduse](#) § 13 lõikes 3 sätestatud, mille kohaselt võib PRIA vähendada makstavat toetust või keelduda toetuse maksmisest, kui enne toetuse maksmist tehakse kindlaks, et taotleja rikub tegevuse elluviimise nõudeid või ei täida muid toetuse saaja kohustusi. Toetuse vähendamise suurus või mittemaksmine otsustatakse arvestades rikkumise raskust, ulatust, püsivust ja korduvust.

Korduvuse leidmisel võetakse arvesse sama nõude rikkumised, mis on tuvastatud sama toetuse taotlemisel kogu programmiperioodi 2023–2027 jooksul.

- Näiteks, kui taotleja taotles KSM toetust 2022, 2023 või 2024. aastal ning taotluse kontrollimisel tuvastati koolituse nõude rikkumine, siis juhul, kui taotleja taotles KSM toetust ka 2025. aastal ning uuesti tuvastatakse koolituse nõude rikkumine, on tegemist nõude korduva rikkumisega.

Nõude korduva rikkumise korral sõltub toetussumma lõplik vähendamine sellest, mitmendat korda on kogu programmiperioodil 2023–2027 nõuet rikutud. Kui rikkumine on tuvastatud teist korda, siis korrutatakse kontrolli aastal kindlaks määratud toetuse vähendamise protsent 2-ga, kui rikkumine on tuvastatud kolmandat korda, siis korrutatakse protsent 3-ga jne.

- Näiteks taotleb taotleja 2026. aastal KSM toetust, mille raames tuvastatakse teraviljade kasvatamisel viljavahelduse nõude rikkumine. Hindamismaatriksi alusel, võttes arvesse rikkumise raskust, ulatust ja püsivust, leitakse toetussumma vähendamise protsent, milleks on 20%. Kuna taotleja rikkus sama toetuse raames sama nõuet ka 2024. aastal, on tegemist teistkordse nõude rikkumisega. Seega lõpliku toetussumma vähendusprotsendi leidmiseks tuleb 20% korrutada 2-ga ($20 \times 2 = 40$), mis tähendab, et taotleja toetust vähendatakse 40%.

Baas- ja toetatava tegevuse elluviimise nõuete rikkumise korral vähendatakse taotlejale antavat toetust, võttes aluseks taotluse alusel kindlaks määratud summa, mida taotlejal oleks õigus saada, millest on maha arvatud Euroopa Liidu ühise põllumajanduspoliitika rakendamise seaduse 12. peatükis sätestatud kaitsemeetmete kohaldamisega (tingimuslikkuse ja pindala erinevusega

seotud vähendamised) seotud summa.

ÖKO, ÖST, MESI, KSM, MAHE ja MAHEL toetuse nõuete rikkumiste hindamismatriksid leiata [PRIA kodulehelt](#).

6.1. Toetuse vähendamine toetusõiguslikkuse nõuete rikkumise, sh pindalade erinevuste tõttu

Kui taotleja ei täida toetusõiguslikkuse nõudeid (näiteks ei vasta taotleja [p 2.1](#) aktiivse tootja nõudele) jäetakse taotlus tervikuna rahuldamata.

Pindala erinevuste eest kaitsemeetmete kohaldamisel arvutatakse erinevus taotlusel märgitud ja kindlaksmääratud pindala vahel eraldi iga taotletud pindalatoetuse kohta. **Pindala erinevus arvutatakse eraldi kõigi selliste maade kohta, mille kohta on kehtestatud ühesuguse suurusega ühikumäär**, seejuures tasaarvestatakse omavahel taotlusel märgitust suuremad ja väiksemad kindlaksmääratud maa pindalad.

Kui taotlusel esitatud pindala ja kontrolli tulemusel kõigile toetuse nõuetele vastavaks tunnistatud kindlaksmääratud pindala on erinevad, vähendatakse toetuse summat pindala erinevuse ulatusest lähtudes.

Taotlusel esitatud ja kindlaksmääratud pindala erinevus	Toetuse määramine ja vähendamine	Näide
Taotlusel esitatud kogupindala on kindlaksmääratud pindalast väiksem.	Toetus määratakse taotlusel esitatud pindala alusel.	Taotleti 100 ha, kindlaks määrati 105 ha. Toetust määratakse 100 ha eest.
Taotlusel esitatud kogupindala on kuni 3 protsenti või kuni 2 hektarit kindlaksmääratud pindalast suurem.	Toetus määratakse ühikumääragrupis kindlaksmääratud pindala alusel.	Taotleti 100 ha, kindlaks määrati 99 ha. Toetust määratakse 99 ha eest.
Taotlusel esitatud kogupindala on üle 3 protsenti ja üle 2 hektari, kuid mitte üle 50 protsenti suurem kindlaksmääratud pindalast.	Esmakordsel nõude rikkumisel arvestatakse vähenduse summaks pool taotletud ja kindlaksmääratud pindala erinevusele vastavast toetuse suurusest. Nõude korduva rikkumise korral vähendatakse toetust ühikumääragrupis taotlusel esitatud ja kindlaksmääratud pindala erinevusele vastava toetuse suuruse võrra. Täpsemat infot vähendamise aluste kohta leiab PRIA kodulehelt .	Taotleti 100 ha, kindlaks määrati 80 ha. Tuvastatud pindala erinevus on 20 ha. Toetust määratakse 80 ha eest. Kuna tegemist on esmakordse nõude rikkumisega, siis, täiendavalt vähendatakse toetust 10 hektarile vastava summa võrra, kuna pindala erinevus on $20 \times 100 / 80 = 25\%$. Juhul, kui tegemist oleks olnud nõude korduva rikkumisega, oleks toetust täiendavalt vähendatud 20 hektarile vastava summa võrra.

Taotlusel esitatud kogupindala on üle 2 hektari ja üle 50 protsendi suurem kindlaksmääratud pindalast.	Taotlus jäetakse ühikumääraragrupis täielikult rahuldamata.	Taotleti 100 ha, kindlaks määrati 45 ha. Toetust ei määrata, kuna pindala erinevus on $55 \times 100 / 45 = 122,22\%$.
Toetust taotletakse maa kohta, mille kohta kehtestatud ühikumäär on suurem, kui on kindlaksmääratud maa kohta kehtestatud ühikumäär.	Taotlus jäetakse seda maad puudutavas osas täielikult rahuldamata. Lisaks vähendatakse toetust sõltuvalt, kas tuvastatud pindala erinevus on kuni 50 protsenti või üle 50 protsendi kindlaksmääratud pindalast, võttes aluseks selle maa kohta kehtestatud ühikumäära, mille kohta taotleja toetust taotles.	MAHE toetust taotleti 5 ha köögiviljale (ühikumäär 800 €/ha), kindlaks tehti 5 ha rohumaad (ühikumäär 25 €/ha). Toetust 5 ha kohta ei määrata. Lisaks arvestatakse põld köögiviljade ühikumääraragrupis taotletud ja kindlaksmääratud pindala erinevuse arvestusse.
Toetust taotletakse maa kohta, mille kohta kehtestatud ühikumäär on väiksem, kui on kindlaksmääratud maa kohta kehtestatud ühikumäär.	Toetuse määramisel võetakse aluseks selle maa kohta kehtestatud ühikumäär, mille kohta taotleja toetust taotles.	MAHE toetust taotleti 5 ha rohumaad (ühikumäär 25 €/ha) kohta, kindlaks tehti 5 ha teravilja (ühikumäär 132 €/ha). Toetus määratakse rohumaadele sätestatud ühikumääraga.

6.2. Toetuse vähendamine tingimuslikkuse ja/või sotsiaalse tingimuslikkuse nõuete rikkumise tõttu

[Tingimuslikkuse ja/või sotsiaalse tingimuslikkuse süsteemi](#) mistahes nõude rikkumise korral vähendatakse kõiki taotletud toetusi, millele tingimuslikkuse ja/või sotsiaalse tingimuslikkuse kontrollisüsteem kehtib. Nõuded kehtivad kalendriaasta järgi – kui mõne nõude rikkumine tuvastatakse 2026. aastal, siis vähendatakse ka 2026. aastal taotletud pindala- ja/või loomatoetusi.

Maa heas põllumajandus- ja keskkonnaseisundis hoidmise nõuete, kohustuslike majandamisnõuete ning töö- ja tööhõivetingimustega seotud nõuete ja tööandja kohustuste järgimise puhul hinnatakse leitud rikkumiste korral, kas tegemist on hooletusest või tahtlikkusest tingitud rikkumisega, rikkumise raskust, püsivust ning ulatust ning kas on kergendavaid asjaolusid. Hindamine toimub vastavalt hindamismaatriksitele, mille alusel moodustub toetussumma vähendamise protsent. Hindamismaatriksid avaldatakse [PRIA kodulehel](#).

Tingimuslikkuses on kasutusel mõiste „tähtsusetu tagajärjega mittetahtlik rikkumine“, mida kontrolliasutused võivad teatud juhtudel rakendada kohapealse kontrolli käigus tuvastatud tingimuslikkuse väiksemate rikkumiste korral. Sellisteks väiksemateks rikkumisteks on rikkumised, mida on võimalik lihtsate vahenditega kõrvaldada.

Tähtsusetu tagajärjega mittetahtliku rikkumise võib kohapealset kontrolli läbi viinud inspektor lugeda ebaoluliseks juhul, kui tegemist on kohe eemaldatava puudusega ja mille hindamisel punktisumma ei ületaks 3 punkti.

Ka sotsiaalse tingimuslikkuse puhul ei too iga rikkumine kohe kaasa toetuste vähendamist. Kui Tööinspeksioon on tuvastanud rikkumise nõudel, mis kuulub sotsiaalse tingimuslikkuse süsteemi, siis antakse taotlejale viis päeva rikkumise kõrvaldamiseks. Juhul, kui taotleja puudused vabatahtlikult viie tööpäeva jooksul kõrvaldab, ei loeta rikkumist sotsiaalse

tingimuslikkuse nõuete rikkumiseks. Juhul, kui taotlejale tehakse ettekirjutus, siis teavitatakse sellest ka PRIAt ning sellele järgneb toetuse vähendamine.

Kui tingimuslikkuse või sotsiaalse tingimuslikkuse rikkumine tuleneb põllumajandustootja mittetahtlikkusest, on üldreeglina vähendamise ulatuseks 3% kogusummast. PRIA võib pädeva kontrolliasutuse poolt kontrollaruandes esitatud hinnangu alusel siiski otsustada, kas seda protsenti vähendada 1%-ni. Iga mittetahtliku rikkumise % leitakse eraldi. Mittetahtlikud rikkumised liidetakse ja kui rikkumistel ei olnud tõsiseid tagajärgi või rikkumised ei olnud seotud rahva- ja loomatervise, on maksimaalne vähendamine esimesel rikkumise aastal kuni 5% toetussummast. Samas, kui vähemalt üks rikkumine oli tõsiste tagajärgedega või rikkumine oli seotud rahva- ja loomatervise, on maksimaalne vähendamine esimesel rikkumise aastal kuni 10%.

Kui rikkumine on püsiv või on taotleja kolme järjestikuse kalendriaasta jooksul rikkunud sama nõuet või standardit eelnevalt üks kord mittetahtlikult, vähendatakse toetussummat üldreeglina 10%. PRIA teavitab taotlejat, et sama nõude rikkumise veelkordsel kindlakstegemisel käsitletakse seda tahtliku nõude rikkumisena.

Kui mittevastavus on olnud taotleja poolt tahtlik või nõuet rikutakse mitmendat korda, on vähendamise ulatuseks üldreeglina 15%. Lähtuvalt eksimuse suuruselt on võimalik seda protsenti vajaduse korral suurendada kuni 100%-ni toetuse kogusummast.

PRIA arvutab [komisjoni delegeeritud määruse \(EL\) 2022/1172 III peatüki](#) kohaselt nõuete rikkumisel toetuste vähendused nende maksete põhjal, mis on tehtud või tehakse sellel aastal, mil niisugune rikkumine toime pandi. Leitud vähendust kohaldatakse nende maksetele, mis tehakse rikkumise tuvastamise aastal.

See tähendab, et 2026. aasta kohapealsete ja administratiivsete kontrollide käigus tuvastatud rikkumised, mis pandi toime eelneva kolme aasta (2023–2025) jooksul, arvatakse vastava aasta rikkumiste hulka. Tagasiulatuvalt arvutatakse nende nõuete rikkumise eest vähendus vastaval aastal määratud toetussummadest, kuid leitud vähendus võetakse maha 2026. aastal määratud toetussummast.

Sotsiaalset tingimuslikkust rakendati esimest korda 2025. aastal ning seetõttu arvestatakse seal rikkumisi 2025. aastast.

6.3. Toetuste vähendamine finantsdistsipliini rakendumise tõttu

Selleks, et ühise põllumajanduspoliitika rahastamiseks kasutatavad summad jääksid aastaste ülemäärade piiridesse, rakendatakse otsetoetustele finantsdistsipliini mehhanismi. Finantsdistsipliiniga säilitatakse põllumajandusreserv, et toetada põllumajandussektorit põllumajanduslikku tootmist või turustamist mõjutavate turumuutuste või kriiside korral. See tähendab, et ühel aastal tehtud finantsdistsipliini (FD) kinnipidamise korral tehakse N+1 aastal toetuse saajale FD kinnipidamisest Euroopa Komisjoni etteantud protsendi alusel tagasimakse. FD kohaldamisest tulenev otsetoetuste vähendamine on toimunud alates 2014. aastast. FD-d kohaldatakse Euroopa Liidu eelarvest rahastatavate otsetoetuste summadele kokku, kui need ületavad toetuse saajal 2000 eurot.

2026. aasta pindalatoetuste taotlusele rakenduva finantsdistsipliini vähenduse otsustab Euroopa Komisjon käesoleva aasta jooksul.

6.4. Taotluse rahuldamata jätmise põhjused

Taotluse rahuldamata jätmise alused on sätestatud [Euroopa Liidu ühise põllumajanduspoliitika rakendamise seaduses](#). Taotlus jäetakse rahuldamata järgmistel juhtudel:

- taotleja ei võimalda läbi viia kohapealset kontrolli;
- taotleja ei vasta aktiivse tootja nõudele;
- tingimuslikkuse süsteemi nõuete rikkumise puhul vähendatakse toetussummat kuni 100%;
- taotleja on tekitanud toetuse saamise tingimused kunstlikult, sh on teadlikult esitatud valeandmeid;
- taotlus jäetakse rahuldamata ka siis, kui taotleja ei ole puuduste kõrvaldamiseks määratud tähtaja jooksul neid kõrvaldanud. Sellisel juhul menetletakse toetust vastavalt esitatud andmetele. Kui kõrvaldamata puudus takistab kõigi vajalike kontrollide läbiviimist, jäetakse taotlus kogu toetuse ulatuses läbi vaatamata;
- kui taotleja on äriühing, kes on äriregistri andmetel lõpetanud tegevuse pärast toetustaotluse esitamist;
- kontrollimisel selgub, et toetusõiguslikkuse nõuetele vastavate põldude/pärandniidu alade kogupindala on väiksem kui 1,00 ha;
- taotleja on taotlenud toetust tegelikult kasutatavast maa-alast üle 50% suuremale pindalale;
- toetust ei maksta nende kanepi põldude kohta, mille osas ei ole taotleja järginud kanepikasvatajale esitatud nõudeid (vt otsetoetuste „[Abiks taotlejale](#)“ punktis 2.2.);
- toetust ei maksta nende pajupõldude või põllu osade kohta, mille osas ei ole taotleja täitnud lühikese raieringiga paju (*Salix*) madalmetsa kasvatajale esitatavaid nõudeid (vt otsetoetuste „[Abiks taotlejale](#)“ 2.2.);
- tahtliku tingimuslikkuse nõuete rikkumise puhul võidakse vähendada toetussummat kuni 100 %.

7. ÜHIKUMÄÄRADE KEHTESTAMINE, TOETUSE MÄÄRAMINE JA VÄLJAMAKSMINE

7.1. Ühikumäära kehtestamine ja toetuse määramine või taotluste rahuldamata jätmise

PRIA peadirektor otsustab ÖST, ÖKO, MESI, KSM ja MAHE toetuse ühikumäärad, arvestades [Euroopa Liidu ühise põllumajanduspoliitika rakendamise seaduse](#) §-s 16 sätestatud.

PRIA peadirektor otsustab ÖST, ÖKO, MESI, KSM, MAHE ja MAHEL toetuse taotluse osalise või täieliku rahuldamise või rahuldamata jätmise hiljemalt 10. veebruariks 2027.

Määratud toetuse kohta leiab info e-PRIA portaalist. Otsusega saab tutvuda e-PRIA portaalis valides menüüribalt „Dokumendid“.

Toetuse vähendamise või taotluse rahuldamata jätmise otsusest teavitab PRIA taotlejat 10 tööpäeva jooksul pärast otsuse tegemist kas kirjalikult, saates talle tähtitud postiga otsuse väljavõtte, või e-teavitusega neile, kellel on kontaktandmetes e-posti aadress. Väljavõtet ei saadeta taotlejale, kelle toetust ei vähendata, kusjuures finantsdistsipliini (FD) vähendust ei arvestata toetuse vähendamiseks.

Kui kliendi andmetesse on lisatud e-posti aadress, siis palume üle kontrollida oma seadmete rämpsposti seadistused. Võib juhtuda, et e-post on seadistatud selliselt, et PRIA saadetud e-kirjad jõuavad rämpsposti hulka. Sel juhul palume märkida PRIA turvaliseks saatjaks.

7.1.1. ÖKO toetuse ühikumäär

ÖKO toetuse makse lähtub erinevatest ühikumääradest, mistõttu makstakse toetust mitmetasandiliselt (nn baasmakse ja täiendavad maksed).

ÖKO toetus ühe hektari põllumaa kohta, sealhulgas ökoalana määratletud põllumaa kohta, on 12 kuni 21 eurot.

Tegemist on baasmaksega, mille puhul taotlejale antakse toetust kogu majapidamise toetusõigusliku põllumaa kohta tingimusel, et ökoalade toetuse saamiseks on määratletud vajalikul hulgal nõuetele vastavaid ökoalasid olenemata, milliseid ökoalasid taotleja nõude täitmiseks on määratlenud.

ÖKO toetuse ühikumäär ühe hektari ökoalana määratletud rohumaariba aluse maa kohta on 100 kuni 150 eurot.

ÖKO toetuse ühikumäär säilitatava maastikuelemendi aluse maa kohta on 180 kuni 220 eurot.

Lisaks nõ baasmaksele makstakse täiendavat toetust rohumaaribade ja maastikuelementide aluse maa kohta juhul, kui taotleja määratleb ökoalade raames nõuetele vastava kuni 18 meetri laiuse rohumaariba või HPK määruse §-s 6 lõigetes 1, 2, 3, 4, 6 või 8 nimetatud nõuetekohase maastikuelemendi. Toetuse suurus ühe hektari sellise toetusõigusliku maa kohta kalendriaastas, mille kohta saab toetust anda, saadakse asjaomaste ühikumäärade alusel arvutatud summade liitmisel.

Näiteks, kui taotleja põllumajanduslikus majapidamises on kokku 100 hektarit põllumaad, peab nimetatud toetuse saamiseks määratlema vähemalt 7 protsenti ökoalasid ehk antud juhul 7 hektarit ökoalasid. Kui ökoalana on määratletud lämmastikku siduvate põllumajanduskultuuride kasvualad, siis võivad need moodustada kuni 50 protsenti kõikidest määratletud ökoaladest ehk antud näite korral 3,5 hektarit.

Näiteks, taotleja on 7 hektari ulatuses määratlenud järgmised ökoalad, mis koosnevad:

- kahest hektarist sööti jäetud maast;
- ühest hektarist haljaskesast haljasväetise mulda viimiseks;
- ühest hektarist lämmastikku siduvate põllumajanduskultuuride kasvualast;
- kahest hektarist kuni 18 meetri laiusest rohumaaribast ning
- ühest hektarist maastikuelementidest.

Võttes aluseks antud näite puhul minimaalse ühikumäära, kujuneb toetuse summa järgmiselt:

1) 100 hektarit x 12€=1200€ kogu toetusõigusliku põllumaa eest nn baasmakse;

2) 2 hektarit x 100 €= 200€ rohumaaribade aluse pindala eest;

3) 1 hektar x 180€= 180 € maastikuelementide aluse pindala eest.

Toetuse kogusumma on seega 1200€+200€+180€=1580€.

Kuna nn baasmakset makstakse kogu taotleja põllumajandusliku majapidamise põllumaa kohta tingimusel, et ta on täitnud nõuetekohaselt kõik toetuses ette nähtud tingimused, siis täiendavat toetust rohumaariba ja maastikuelemendi aluse maa kohta antakse kokku maksimaalselt sellise pindala ulatuses, mis moodustab taotleja põllumajandusliku majapidamise põllumaa ja maastikuelementide aluse maa pindalast kokku kuni 10 protsenti.

Teisisõnu, kui taotleja määratleb rohumaaribade ja maastikuelementide aluse maa pindalast kokku nõutava 10 protsendi asemel näiteks 15 protsenti, makstakse toetust ikkagi ainult 10 protsendi eest. Selline tingimus kehtib ka juhul, kui taotleja määratleb kas ainult rohumaaribasid või ainult maastikuelemente.

- **N-siduva põllumajanduskultuuri kasvuala võib moodustada kuni 50 protsenti kõikidest määratletud ökoaladest!** See tähendab, et kui taotleja määratleb ökoaladena ainult lämmastikku siduvad põllumajanduskultuurid, siis ÖKO toetust vähendatakse kuni 100% toetussummast.

7.1.2. ÖST toetuse ühikumäär

ÖST toetuse ühikumäär ühe hektari maa kohta on:

- 20 kuni 21 eurot, kui põllumaal asuv põld on kaetud vähemalt 60 protsendi ulatuses ökosüsteemiteenust võimaldavate maastikuelementide mõjualadega ja looduslike alade mõjualadega;
- 30 kuni 31 eurot, kui põllumaal asuv põld on kaetud vähemalt 90 protsendi ulatuses ökosüsteemiteenust võimaldavate maastikuelementide mõjualadega ja looduslike alade mõjualadega.

7.1.3. MESI toetuse ühikumäär

MESI toetuse ühikumäär ühe hektari maa kohta on 250 kuni 350 eurot.

7.1.4. KSM toetuse ühikumäär

KSM toetuse ühikumäär ühe hektari maa kohta **põhitegevuse** elluviimise eest on:

- 1) 40 kuni 50 eurot põllukultuuri ja lillede kasvatamise korral, ravim- või maitsetaime ning turvasmuldadel köögivilja kasvatamise korral (kui põhimullana on vähemalt 65 protsendi ulatuses turvasmullad või erodeeritud ja deluviaalmuldade kompleks), rohumaa kohta ning nõuete kohaselt põldtunnustatud heinaseemnepõllu ja mitmeliigilise väikese põllu kohta;
- 2) 230 kuni 254 eurot köögivilja, mida kasvatatakse mujal, kui turvasmuldadel, maasika, puuvilja- või marjakultuuri kasvatamise korral, kui neid kasvatatakse kokku vähemalt 0,30 hektaril. Kui nimetatud kultuure kasvatatakse kokku alla 0,30 hektaril antakse toetust punktis 1 sätestatud ühikumääraga.

Kui **põhitegevust viiakse ellu mahepõllumajanduslikul maal**, mille kohta on andmed kantud mahepõllumajanduse registrisse, on toetuse ühikumäär ühe hektari maa kohta:

- 1) 20 kuni 26 eurot põllukultuuri ja lillede kasvatamise korral, turvasmuldadel köögivilja kasvatamise korral (kui põhimullana on vähemalt 65 protsendi ulatuses turvasmullad või erodeeritud ja deluviaalmuldade kompleks), rohumaa kohta ning nõuete kohaselt põldtunnustatud heinaseemnepõllu ja mitmeliigilise väikese põllu kohta;
- 2) 50 kuni 70 eurot köögivilja, mida kasvatatakse mujal, kui turvasmuldadel, maasika, puuvilja- või marjakultuuri ning ravim- või maitsetaime kasvatamise korral, kui neid kasvatatakse kokku vähemalt 0,30 hektaril. Kui nimetatud kultuure kasvatatakse kokku alla 0,30 hektaril antakse toetust punktis 1 sätestatud ühikumääraga.

KSM toetuse ühikumäär ühe hektari maa kohta **lisategevuse** eest on:

- 1) 150 kuni 151 eurot orgaanilise multsi kasutamise lisategevuse korral;
- 2) 110 kuni 154 eurot haljasväetiskultuuri kasvatamise lisategevuse korral;
- 3) 340 kuni 476 eurot mitmeliigilise väikese põllu lisategevuse korral;
- 4) 60 kuni 84 eurot vahekultuuri kasvatamise lisategevuse korral;
- 5) 50 kuni 70 eurot happelise mulla lupjamise lisategevuse korral;
- 6) 15 kuni 21 eurot glüfosaadi mittekasutamise lisategevuse korral.

Kui KSM toetuse andmiseks ettenähtud vahenditest lähtudes ei ole võimalik rahuldada kõiki nõuetekohaseid taotlusi minimaalse ühikumääraga, vähendab PRIA toetuse summat arvestades

7.1.5. MAHE toetuse ühikumäär

MAHE toetuse ühikumäär ühe hektari maa kohta **mahepõllumajandusega jätkamise** korral on:

1) 132 kuni 182 eurot põllukultuuride kasvatamise ja nõuete kohaselt põldtunnustatud heinaseemnepõllu korral;

1¹) 100 kuni 150 eurot kuni kolmeaastase külvikorras oleva rohumaa korral;

2) 300 kuni 420 eurot kartuli, maasika, ravim- või maitsetaimede, puuvilja- või marjakultuuri kasvatamise korral;

3) 800 kuni 1120 eurot köögivilja kasvatamise korral;

4) 25 kuni 35 eurot punktis 1 nimetamata rohumaa puhul, mille iga hektari kohta on mahepõllumajandusliku loomakasvatuse valdkonnas tunnustatud taotlejal sellisel arvul mahepõllumajanduslikult peetavaid veiseid, hobuseid, lambaid ja kitsi, et loomkoormus ühe hektari kohta on vähemalt 0,2 loomühikut (vt ka [p 3.5.2](#));

5) 25 kuni 35 eurot punktis 1 nimetamata kuni ühe hektari suuruse rohumaa puhul, kui mahepõllumajandusliku loomakasvatuse valdkonnas tunnustatud taotlejal on vähemalt viis mahepõllumajanduslikult peetavat mesilasperet (vt ka [p 3.5.2](#)).

MAHE toetuse ühikumäär ühe hektari maa kohta **mahepõllumajandusele ülemineku** korral on:

1) 146 kuni 182 eurot põllukultuuride kasvatamise ja nõuete kohaselt põldtunnustatud heinaseemnepõllu korral;

1¹) 110 kuni 165 eurot kuni kolmeaastase külvikorras oleva rohumaa korral;

2) 330 kuni 462 eurot kartuli, maasika, ravim- või maitsetaime, puuvilja- või marjakultuuri kasvatamise korral;

3) 880 kuni 1150 eurot köögivilja kasvatamise korral;

4) 27 kuni 38 eurot punktis 1 nimetamata rohumaa puhul, mille iga hektari kohta on mahepõllumajandusliku loomakasvatuse valdkonnas tunnustatud taotlejal sellisel arvul mahepõllumajanduslikult peetavaid veiseid, hobuseid, lambaid ja kitsi, et loomkoormus ühe hektari kohta on vähemalt 0,2 loomühikut (vt ka [p 3.5.2](#));

5) 27 kuni 38 eurot punktis 1 nimetamata kuni ühe hektari suuruse rohumaa puhul, kui mahepõllumajandusliku loomakasvatuse valdkonnas tunnustatud taotlejal on vähemalt viis mahepõllumajanduslikult peetavat mesilasperet (vt ka [p 3.5.2](#)).

Ühikumäära otsustamisel suurendab PRIA mahepõllumajanduslikust või üleminekuajal toodetud sertifitseeritud seemnest või mahepõllumajanduslikust heterogeensest paljundusmaterjalist põllumajanduskultuuri või mahepõllumajanduslikult või üleminekuajal toodetud sertifitseeritud seemnekartulist kartuli kasvatamise korral ühikumäärasid 20 protsenti selle maa hektari kohta, kus vastavat põllumajanduskultuuri kasvatati. Mitmeaastase põllumajanduskultuuri kasvatamise korral suurendatakse ühikumäära ainult sellise põllumajanduskultuuri külvamise, istutamise või maha panemise aastal. Kui mahepõllumajanduslikku või üleminekuajal toodetud sertifitseeritud seemet või mahepõllumajanduslikku heterogeenset paljundusmaterjali kasutatakse põllukultuuri allakülvina, suurendatakse põhikultuuri ühikumäära, kuid ainult juhul, kui põhikultuuriks olevat põllukultuuri ennast ei kasvatata eelnimetatud seemnest või paljundusmaterjalist.

Ühikumäära otsustamisel vähendab PRIA ühikumäära köögivilja kasvatamise korral 83 protsenti hektari kohta selle põllumaa pindala osa kohta, mis ületab kümnet hektarit ning ravim- või maitsetaimede kasvatamise korral 55 protsenti hektari kohta selle põllumaa pindala osa kohta, mis ületab viit hektarit.

Toetuse taotlemisel köögiviljadele ning ravim- või maitsetaimedele tuleb meeles pidada, et sama isiku poolt juhitavad, põllumajandusliku tegevusega seotud üksused, mis asuvad Eesti territooriumil, moodustavad ühtse põllumajandusliku majapidamise. See tähendab, et kui MAHE toetust köögiviljadele ning ravim- või maitsetaimedele taotlevad mitu sama isiku poolt juhitavat põllumajanduslikku majapidamist, siis taotluse menetlemisel arvestatakse määruses nr 81 sätestatud piirmäära köögiviljale ning ravim- ja maitsetaimele kõikide taotletud majapidamiste peale kokku.

Kui MAHE toetuse andmiseks ettenähtud vahenditest lähtudes ei ole võimalik rahuldada kõiki nõuetekohaseid taotlusi minimaalse ühikumääraga, vähendab PRIA toetuse summat arvestades Euroopa Liidu ühise põllumajanduspoliitika rakendamise seaduse § 16 lõikes 5 sätestatut.

7.1.6. MAHEL toetuse ühikumäär

MAHEL toetus arvutatakse nende hektarite arvu järgi, mille kohta antakse taotlejale MAHE toetust:

- põllukultuuride eest;
- kuni kolmeaastase külvikorras oleva rohumaa eest;
- põldtunnustatud heinaseemnepõllu eest;
- muu rohumaa eest, mille loomkoormus hektari kohta on vähemalt 0,2 loomühikut;
- kuni 1 hektari suuruse rohumaa eest, kui taotlejal on vähemalt 5 mahepõllumajanduslikult peetavat mesilasperet.

Toetuse suurus ühe hektari maa kohta kalendriaastas saadakse taotleja mahepõllumajanduslikult peetavate loomade keskmise arvu alusel arvutatud ühiku korrutamisel 85 euroga ning saadud summa jagamisel selle maa hektarite arvuga, mille kohta antakse MAHE toetust.

Veiste, hobuste, lammaste ja kitsede puhul võetakse arvesse taotleja poolt kohustuseaastal peetavate selliste loomade keskmine arv, kes on nõuetekohaselt identifitseeritud ja kelle andmed on kantud nõuetekohaselt põllumajandusloomade registrisse.

Kodulindude, sigade, küülikute ja mesilasperede puhul võetakse arvesse taotleja poolt kohustuseaastale eelnenud kalendriaastal peetud selliste loomade keskmine arv, keda peetakse põllumajandusloomade registrisse kantud tegevuskohas, kelle andmed on kantud mahepõllumajanduse registrisse ning kelle kohustuseaastale eelnenud kalendriaasta keskmine arv on vähemalt järgmine:

- 1) kalkun – 50 lindu;
- 2) hani – 50 lindu;
- 3) part – 50 lindu;
- 4) munakana – 50 vähemalt 18 nädala vanust lindu;
- 5) kanabroiler – 50 lindu;
- 6) pärlkana – 50 lindu;
- 7) vutt – 100 lindu;
- 8) siga – 5 siga;
- 9) küülik – 50 üle 4 kuu vanust küülikut
- 10) mesilaspere – 5 peret.

Kodulindude, sigade, küülikute ja mesilasperede keskmine arv tehakse kindlaks PTA poolt. PTA kontrollib dokumentide kontrollimise teel üle kohustuseaastale eelnenud kalendriaastal peetud kodulindude, sigade, küülikute või mesilasperede keskmise arvu arvutamise.

Aasta keskmine kodulindude, sigade, küülikute ja mesilasperede arv arvutatakse söötmisspäevade alusel. Arvesse lähevad need söötmisspäevad, mil loomi peeti

mahepõllumajanduse nõuete kohaselt. Mahepõllumajandusliku loomakasvatusega tegelemiseks võib taotleda tunnustamist aastaringsest, seetõttu võivad samad loomad olla kalendriaasta vältel karjas enne mahetootmisele üleminekut tavaloomadena. Loomade karja tuleku ja karjast lahkumise andmete põhjal leitakse söötmisspäevade arv. Looma karja tuleku päev loetakse söötmisspäevade hulka, kuid karjast lahkumise päeva söötmisspäevade hulka ei arvestata. Keskmise loomade arvu leidmiseks kalendrikuus tuleb kõigi karjas olnud loomade söötmisspäevad summeerida ja see arv jagada kuus olevate päevade arvuga (näiteks 4500 söötmisspäeva jagatakse 30 päevaga = 150 looma). Keskmise loomade arv aastas leitakse summeeritud söötmisspäevade arvu jagamisel aastas olevate päevade arvuga 365 või liigaastal arvuga 366.

Koefitsiendid loomade ühiku arvutamiseks on järgmised:

- 1) piimalehm – 3,7;
- 2) ammalehm, üle 6 kuu vanune veis – 1,0;
- 3) alla 6 kuu vanune veis – 0,2;
- 4) vähemalt 6 kuu vanune hobune – 0,6;
- 5) vähemalt 1 aasta vanune lammas – 0,3;
- 6) vähemalt 6 kuu vanune kits – 0,3;
- 7) emis või kult – 2,2;
- 8) vähemalt 2 kuu vanune nuum- või noorsiga – 1,2;
- 9) vähemalt 18 nädala vanune munakana ja teised kodulinnud – 0,08;
- 10) vutt – 0,01;
- 11) üle 4 kuu vanune küülik – 0,02;
- 12) mesilaspere – 0,47.

Kui kõigi nõuetele vastavate taotluste rahastamise summa ületab toetuse andmiseks ettenähtud vahendeid, vähendab PRIA arvutatud toetuse summat [Euroopa Liidu ühise põllumajanduspoliitika rakendamise seaduse](#) § 23 lõike 3 kohaselt, vähendades proportsionaalselt igale taotlejale antava toetuse suurust.

7.2. Toetuse maksmine

Ökokavad makstakse välja hiljemalt 30. juuniks 2027. a.

NB! Arveldusarve numbri või konto omaniku nime muutumisest palume taotlejal kohe PRIAt teavitada. Toetuse taotleja peab olema ise konto omanik. Vastasel juhul ei ole võimalik toetussummat üle kanda. Taotleja andmete muutmine toimub kõige kiiremini e-PRIA kaudu. Kui ei ole vaja teha andmete lisakontrolle, siis toimub e-PRIA kaudu esitatud kliendiandmete muutmine koheselt.

e-PRIA teenuses „Maksed ja võlgnevused“ on võimalik igal taotlejal vaadata oma kõige täpsemat ja viimast finantsuhete seis PRIAga. Näha saab kliendile tehtud/tehtavaid makseid ja kõiki võlgnevusi. Maksete leheküljel on vaikimisi toodud kliendi maksed viimase aasta jooksul. Samuti on toodud need maksed, mis tehakse tulevikus (makse kuupäev on kas täidetud tuleviku kuupäevaga või on täitmata). Kui PRIA finantsosakond on edastanud maksed riigikassasse (reeglina 2–7 tööpäeva jooksul alates makseotsuse allkirjastamisest/digitembeldamisest), saab väljamakse kuupäev, millal toetusraha kliendi arvele laekub, kliendile nähtavaks ka e-PRIAs.

Eraisikutele makstavatelt summadel peetakse kinni üksikisiku tulumaks. Toetust saavatel eraisikutel on võimalus esitada PRIAle ühekordne avaldus selle kohta, et toetuselt tulumaksu kinnipidamisel arvestataks maksustatavalt summalt eelnevalt maha tulumaksuvaba määr. Info põllumajandustoetuste maksustamise kohta (sh avalduse vorm) on kättesaadav PRIA kodulehel

infokeskuse lehelt [PRIA toetuste maksustamisest](#).

Tulude deklareerimisega seotud küsimustes palume pöörduda otse Maksu- ja Tolliameti poole infotelefonil 880 0811 või e-kirja teel aadressil eraklient@emta.ee. Lisainfot toetuste maksustamise kohta leiata [Maksu- ja Tolliameti kodulehelt](#).

7.3. Otsuse vaidlustamine

Kui taotleja ei ole PRIA otsusega nõus, on tal võimalus esitada [haldusmenetluse seaduse](#) nõuetele vastav vaie PRIA peadirektorile, põhjendades omapoolset seisukohta. Vaie tuleb edastada 30 päeva jooksul pärast haldusakti kättesaamist aadressil Tähe 4, Tartu 51010 või e-posti teel aadressil pria@pria.ee. Elektroonilise otsuse kättetoimetamisega nõustumise korral loetakse otsuse kättesaamise hetkeks vastava e-teavituse saatmise kuupäev.

Tulenevalt haldusmenetluse seaduse § 76 lõikes 2 sätestatust märgitakse vaides:

- 1) haldusorgani nimetus, kellele vaie on esitatud;
- 2) vaide esitaja nimi või nimetus, postiaadress ja sidevahendite numbrid;
- 3) vaidlustatava haldusakti või toimingu sisu;
- 4) põhjused, miks vaide esitaja leiab, et haldusakt või toiming rikub tema õigusi;
- 5) vaide esitaja selgelt väljendatud nõue;
- 6) vaide esitaja kinnitus selle kohta, et vaieldavas asjas ei ole jõustunud kohtuotsust ega toimu kohtumenetlust;
- 7) vaidele lisatud dokumentide loetelu.

Vaide põhjal vaadatakse PRIAs otsus uuesti üle ja tehtud otsusest teavitatakse taotlejat kirjalikult.

7.4. Toetussummade tagasinõudmine

Kui pärast toetuse väljamaksmist selgub, et taotleja on esitanud valeandmeid või eelmiste aastate toetus on välja makstud alusetult, peab taotleja kõnealuse summa tagasi maksuma. Toetusraha jäetakse tagasi nõudmata, kui toetuse saajalt individuaalse maksega seotud tagasinõutav summa toetuse kohta ei ületa 100 eurot.

Alusetult väljamakstud toetussummasid saab tagasi nõuda 10 aasta jooksul. Tagasimaksekohustust ei kohaldata, kui ajavahemik toetuse maksmise kuupäevast kuni kuupäevani, mil PRIA toetuse saajat esimest korda teavitab, et makse oli alusetu, on pikem kui kümme aastat.

8. ÕIGUSAKTID

Pindalapõhiseid otsetoetusi reguleerivad käesolevas loetelus viidatud õigusaktid. Kõigi õigusaktide puhul palume arvestada, et lisaks määruse nimetuses olevale esialgsele kuupäevale võib olla hilisemaid muudatusi. Õigusakte elektrooniliselt lugedes palume valida hetkel kehtiv versioon.

8.1. Euroopa Parlamendi ja nõukogu ning Komisjoni määrused

- [Euroopa Parlamendi ja nõukogu määrus \(EL\) 2021/2115](#), 2. detsember 2021, millega kehtestatakse liikmesriikide koostatavate Euroopa Põllumajanduse Tagatisfondist (EAGF) ja Euroopa Maaelu Arengu Põllumajandusfondist (EAFRD) rahastatavate ühise põllumajanduspoliitika strateegiakavade (ÜPP strateegiakavad) toetamise reeglid ning tunnistatakse kehtetuks määrused (EL) nr 1305/2013 ja (EL) nr 1307/2013.

- [Euroopa Parlamendi ja nõukogu määrus \(EL\) 2021/2116](#), 2. detsember 2021, mis käsitleb ühise põllumajanduspoliitika rahastamist, haldamist ja seiret ning millega tunnistatakse kehtetuks määrus (EL) nr 1306/2013.
- [Komisjoni delegeeritud määrus 2022/1172](#), 4. mai 2022, millega täiendatakse Euroopa Parlamendi ja nõukogu määrust (EL) 2021/2116 ühtse haldus- ja kontrollisüsteemi osas ühises põllumajanduspoliitikas ning tingimuslikkusega seotud halduskaristuste kohaldamise ja arvutamise osas.
- [Komisjoni rakendusmäärus \(EL\) nr 2022/1173](#), 31. mai 2022, millega kehtestatakse Euroopa Parlamendi ja nõukogu määruse (EL) 2021/2116 kohaldamise eeskirjad ühise põllumajanduspoliitika ühtse haldus- ja kontrollisüsteemi kohta.
- [Komisjoni delegeeritud määrus 2022/126](#), 7. detsember 2021, millega täiendatakse Euroopa Parlamendi ja nõukogu määrust (EL) 2021/2115 täiendavate nõuetega teatavatele sekkumisviisidele, mille liikmesriigid määravad kindlaks kõnealuse määruse kohastes ajavahemikuks 2023–2027 ette nähtud ÜPP strateegiakavades, ning eeskirjadega, milles käsitletakse maa heas põllumajandus- ja keskkonnaseisundis hoidmise (HPK) 1. standardi kohast suhtarvu.

8.2. Eesti õigusaktid

- [Euroopa Liidu ühise põllumajanduspoliitika rakendamise seadus \(ELÜPS\)](#).
- Vabariigi Valitsuse 06.02.2015. a määrus nr 14 „[Põllumajandustoetuste ja põllumassiivide registri põhimäärus](#)“.
- Regionaal- ja põllumajandusministri 20.01.2026. a määrus nr 5 „[2026. aastal ja järgnevatel aastatel „Euroopa Liidu ühise põllumajanduspoliitika Eesti strateegiakava aastateks 2023–2027” sekkumiste raames antavad toetused](#)”.
- Maaeluministri 20.12.2022. a määrus nr 67 „[Põllumassiivi kaardi koostamise, põllumassiivi toetusõigusliku pindala määramise ja põllumassiivi kasutamise kohta andmete esitamise tingimused ja kord](#)“.
- Maaeluministri 21.12.2022. a määrus nr 68 „[Maa heas põllumajandus- ja keskkonnaseisundis hoidmise nõuded, kohustuslikud majandamisnõuded ning töö- ja tööhõivetingimustega seotud nõuded ja tööandja kohustused](#)“.
- Maaeluministri 21.12.2022. a määrus nr 71 „[Otsetoetuste saamise üldised nõuded, põhisissetuleku toetus, ümberjaotav toetus ja noore põllumajandustootja toetus](#)“.
- Maaeluministri 21.12.2022. a määrus nr 75 „[Perioodi 2023–2027 keskkonnasõbraliku majandamise toetus](#)“.
- Maaeluministri 23.12.2022. a määrus nr 83 „[Perioodi 2023–2027 ökosüsteemiteenuste säilitamise toetus](#)“.
- Maaeluministri 23.12.2022. a määrus nr 80 „[Perioodi 2023–2027 ökoalade toetus](#)“.
- Maaeluministri 21.12.2022. a määrus nr 76 „[Perioodi 2023–2027 mesilaste korjeala toetus](#)“.
- Maaeluministri 23. detsembri 2022. a määrusega nr 81 „[Perioodi 2023–2027 mahepõllumajandusliku taimekasvatuse toetus ja mahepõllumajandusliku loomakasvatuse toetus](#)“.
- Maaeluministri 17.01.2025. a määrus nr 4 „[Perioodi 2023–2027 pindala- ja loomatoetuste kaitsemeetmete kohaldamise ning rikkumiste arvestamise täpsemad tingimused ja kord](#)“.

Eesti õigusaktidega saab tutvuda Riigi Teataja kodulehel www.riigiteataja.ee. Euroopa Liidu õigusaktidega kodulehel <http://eur-lex.europa.eu>. Euroopa Liidu ühise põllumajanduspoliitika strateegiakava 2023–2027 saab tutvuda Maaeluministeeriumi kodulehel www.agri.ee. Muude toetuse menetlemisel aluseks olevate dokumentidega PRIA kodulehel www.pria.ee.

Edukat taotlemist!