

# Mobiiliäpp Iva kasutusjuhend

## Sisukord

Tutvustus	3
I samm: e-kiri postkastis	4
II samm: laadige alla äpp	5
III samm: lisage ülesanne äppi	6
IV samm: tutvuge ülesandega	8
V samm: alustage ülesande täitmist	10
VI samm: lahendage ülesanne	13
VII samm: saatke ülesande vastus teele	18

## Tutvustus

Mobiiliäpp Iva on toetav abivahend 2023. aastast rakenduvale [pinnaseiresüsteemile](#). Pinnaseiresüsteem on osa pindalatoetuste ühtsest haldus- ja kontrollisüsteemist, mille abiga vaadeldakse, jälgitakse ja hinnatakse põldudel läbi viidavat põllumajanduslikku tegevust. Pinnaseire aluseks on Copernicus Sentinel satelliidipildid või muud samaväärse väärtusega andmed.

Pinnaseiresüsteem kontrollib erinevate toetuste nõuete täitmist ning tuvastab mittevastavused. Nende põldude osas, millel tuvastatakse mittevastavusi, viib PRIA läbi järeltegevusi, mis toetavad seiresüsteemi ning aitavad välja selgitada tegeliku olukorra põllul. Tegemist on ennetavate ja taotlejat kaasavate tegevustega. Esmaseks järeltegevuseks on PRIA poolt saadetav fotoülesanne, mida saab täita mobiiliäpis Iva.

Fotoülesande puhul saadab PRIA taotlejale e-kirja, milles palutakse teha hiljemalt etteantud kuupäevaks asukohamärgisega foto, millega tõendatakse tegelikku olukorda põllul. Foto tuleb teha PRIA mobiilirakenduses Iva, st väljaspool rakendust tehtud fotosid ei saa kasutada. Lisaks pildistamise funktsioonile salvestab rakendus ka pildistamise asukoha, suuna ning aja. Juhul, kui piltidelt ei olnud võimalik reaalset olukorda põllul hinnata või fotoülesannet ei täidetud tähtajaks, võib PRIA olla tarvis olukorra hindamiseks läbi viia kohapealne kontroll.

Juhised mobiilirakenduse alla laadimiseks ning kasutamiseks leiab e-kirjast, käesolevast juhendist ning [PRIA kodulehelt](#).

### Tehnilised nõuded:

- Äppi saab kasutada ainult aktiivse fotoülesande olemasolul. Äpi kasutamiseks ei pea sisse logima ega ennast kasutajaks registreerima.
- Äpp töötab Android ja iOS nutiseadmetes (nutitelefon, tahvelarvuti). Android seadme puhul töötab äpp alates 8. operatsioonisüsteemi versioonist ning iOS seadme puhul alates 13. versioonist.
- Ülesannete lisamiseks ja fotode saatmiseks on tarvis internetiühendust (mobiilne internet või ühendus wifi võrguga). Fotosid saab äpis teha ilma internetita.

### Kuidas kontrollida oma telefoni operatsioonisüsteemi versiooni?

- Android: Seaded → Telefonist → Android versioon
- iOS: Settings → General → About → iOS version

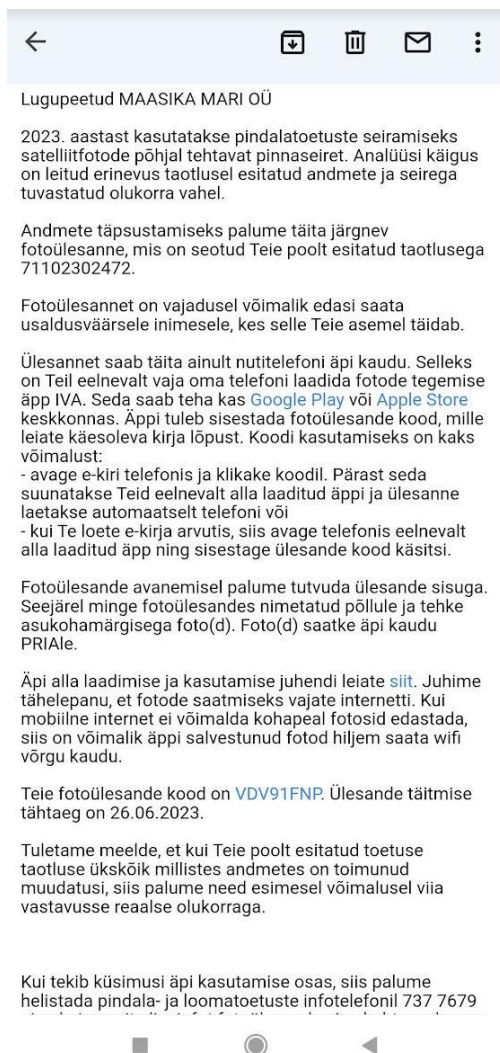

## I SAMM

### E-kiri postkastis

Fotoülesande puhul saadab PRIA taotlejale e-kirja, milles palutakse teha hiljemalt etteantud kuupäevaks foto olukorrast põllul.

#### Ülesande saamisel on taotlejal kaks võimalust:

- laadida alla mobiiliäpp Iva ning lahendada fotoülesanne. Hätta jäädes on taotlejal võimalus broneerida aeg PRIA maakondlikus teenindusbüroos, mille jooksul saab PRIA töötaja õpetada äpi kasutamist;
- paluda abi lähedaselt või kolleegilt, kes laadiks alla mobiiliäpi Iva ning lahendaks fotoülesande tema eest. Kui kasutaja saadab fotoülesande edasi, siis tuleb arvestada, et sellega ta justkui volitab teist inimest enda eest fotosid tegema ja PRIAle saatma.

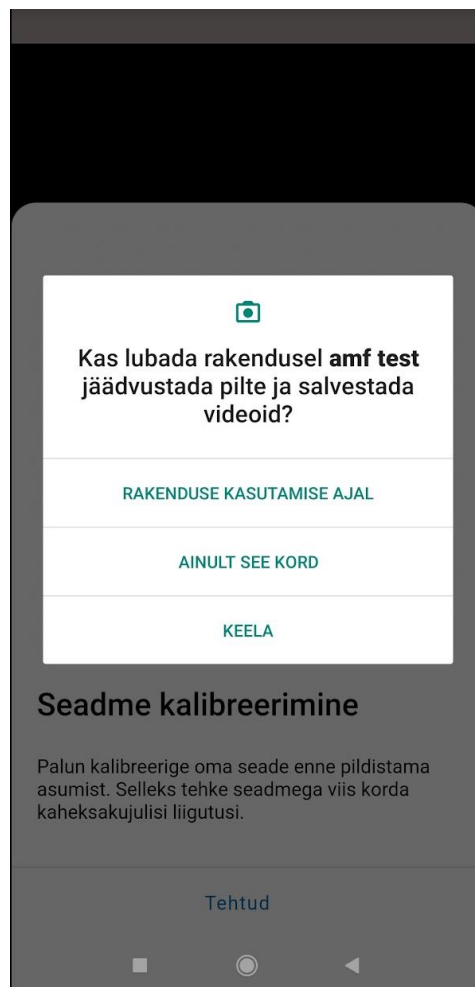
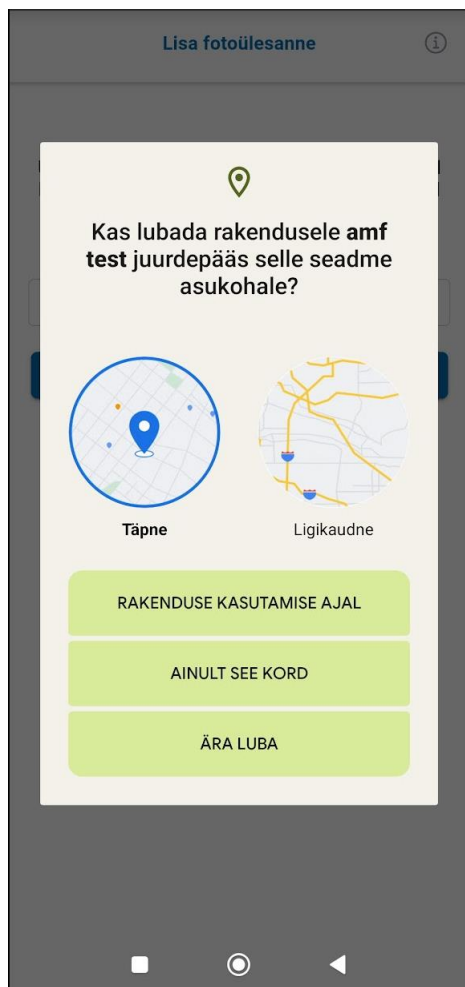

## II SAMM

### Laadige alla äpp

Äppi saab nutiseadmesse alla laadida mobiilirakendustest [Google Play](#) ja [App Store](#). Äpi kasutamiseks ei pea sisse logima ega ennast kasutajaks registreerima.

Äpi esmakordsel avamisel küsitakse asukoha määramise, kaamera kasutamise ning märguannete saatmise luba. Fotoülesande lahemamiseks on tarvis anda asukoha määramise ning kaamera kasutamise luba. Soovituslik on teha valik „Luba rakenduse kasutamise ajal“, sest nii ei küsita luba igal äpi kasutamise korral uuesti.

Asukoha määramise loa küsimisel pakub mõni seade ka valikut määrata asukoht täpselt või ligikaudselt. Sellisel juhul tuleb kindlasti valida asukoha täpne määramine, sest ligikaudne määramine ei ole äpi kasutamiseks piisav.

Märguannete loaga antakse äpile luba teavitada kasutajat fotoülesande tähtaja saabumisest. Äpp saadab fotoülesande kohta meeldetuletuse, kui fotoülesande tähtajani on jäänud kaks päeva. Märguannete loa andmine ei ole kohustuslik.



Lugupeetud MAASIKA MARI OÜ

2023. aastast kasutatakse pindalatoetuste seiramiseks satelliitfotode põhjal tehtavat pinnaseiret. Analüüsi käigus on leitud erinevus taotlusel esitatud andmete ja seirega tuvastatud olukorra vahel.

Andmete täpsustamiseks palume täita järgnev fotoülesanne, mis on seotud Teie poolt esitatud taotlusega 71102302472.

Fotoülesannet on vajadusel võimalik edasi saata usaldusväärsele inimesele, kes selle Teie asemel täidab.

Ülesannet saab täita ainult nutitelefoniga. Selleks on Teil eelnevalt vaja oma telefoni laadida fotode tegemise äpp IVA. Seda saab teha kas [Google Play](#) või [Apple Store](#) keskkonnas. Äppi tuleb sisestada fotoülesande kood, mille leiata käesoleva kirja lõpust. Koodi kasutamiseks on kaks võimalust:

- avage e-kiri telefonis ja klikake koodil. Pärast seda suunatakse Teid eelnevalt alla laaditud äppi ja ülesanne laetakse automaatselt telefoni või
- kui Te loete e-kirja arvutis, siis avage telefonis eelnevalt alla laaditud äpp ning sisestage ülesande kood käsitsi.

Fotoülesande avanemisel palume tutvuda ülesande sisuga. Seejärel minge fotoülesandes nimetatud põllule ja tehke asukohamärgisega foto(d). Foto(d) saatke äpi kaudu PRIAle.

Äpi alla laadimise ja kasutamise juhendi leiata [siit](#). Juhime tähelepanu, et fotode saatmiseks vajate interneti. Kui mobiilne internet ei võimalda kohapeal fotosid edastada, siis on võimalik äppi salvestunud fotod hiljem saata wifi võrgu kaudu.

Teie fotoülesande kood on **VDV91FNP**. Ülesande täitmise tähtaeg on 26.06.2023.

Tuletame meelde, et kui Teie poolt esitatud toetuse taotluse ükskõik millistes andmetes on toimunud muudatusi, siis palume need esimesel võimalusel viia vastavusse reaalse olukorraga.

Kui tekib küsimusi äpi kasutamise osas, siis palume helistada pindala- ja loomatoetuste infotelefonil 737 7679



Kõik (31) **Tegemata (7)** Pooleli (0)

Saadetud (13)

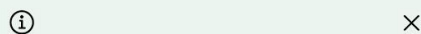

Äppi laeti 2 uut ülesannet

Põllu/ala nr

**7-4**

Täida

Fotoülesande nr

**45**

Massiivi/pärandniidu nr

**65746589659**

Taotleja nimi

**MAASIKA MARI OÜ**

Tähtaeg

**01/07/2023**

Staatus

**Tegemata**

[Kuva rohkem](#)

Põllu/ala nr

**11**

Täida

Fotoülesande nr

Massiivi/pärandniidu nr

+ Lisa koodiga

↻ Värskenda



### III SAMM

## Lisage ülesanne äppi

Fotoülesande saab äppi lisada fotoülesande koodiga, mis on märgitud kasutajale saadetud e-kirjas. Ühe koodiga võib olla seotud üks või mitu fotoülesannet. Üks fotoülesanne on seotud ühe kindla põlluga. Fotoülesande lisamiseks on kaks võimalust, kas e-kirjas oleva fotoülesande koodi lingi kaudu või sisestades fotoülesande koodi äpis käsitsi.

### Fotoülesande lisamine e-kirjas oleva lingi kaudu:

1. Avage PRIAst saabunud e-kiri nutiseadmes (nt nutiseadme veebilehitsejas või meiliteenusepakkuja äpis) ja klõpsake fotoülesande koodile.
2. Teid suunatakse mobiiliäppi Iva, kus toimub fotoülesande lisamine.
3. Kui fotoülesande lisamine on lõppenud, kuvatakse kasutajale selle kohta teade.



The screenshot shows a mobile application interface. At the top, there is a header bar with the text "Lisa fotoülesanne" and an information icon. Below the header, there is a horizontal line. Underneath the line, there is a paragraph of text: "Ülesandeid on võimalik lisada e-postile saadetud lingi abil või sisestada ülesande kood all toodud kasti". Below this text is a white rectangular input field. At the bottom of the input area is a blue button with the text "Lisa koodiga".

### Fotoülesande lisamine äpis:

1. Kui avate PRIA poolt saabunud e-kirja arvutis, siis tuleb sisestada fotoülesande kood äpis käsitsi.
2. Kui äpis ei ole veel ühtegi fotoülesannet, siis avaneb automaatselt koodi lisamise kuva. Vastavasse kasti tuleb sisestada fotoülesande kood ja vajutada nupule „Lisa koodiga“. Kui äpis on juba fotoülesanne olemas, siis avaneb fotoülesannete loend. Sellisel juhul saab fotoülesande lisada järgnevalt:
  - a. Kuva all servas tuleb vajutada nupule „Lisa koodiga“
  - b. Seejärel avaneb koodiga lisamise kuva
  - c. Vastavasse kasti tuleb sisestada fotoülesande kood ja vajutada nupule „Lisa koodiga“
3. Kui fotoülesanne on lisatud, avaneb fotoülesannete loend ja ilmub teade fotoülesannete eduka lisamise kohta.



**Minu fotoülesanded** ⓘ

Kõik (31) Tegemata (7) Pooleli (0)

Saadetud (13)

ⓘ ×

Äppi laeti 2 uut ülesannet

Põllu/ala nr  
**7-4** Täida

Fotoülesande nr  
**45**

Massiivi/pärandniidu nr  
**65746589659**

Taotleja nimi  
**MAASIKA MARI OÜ**

Tähtaeg  
**01/07/2023**

Staatuse  
**Tegemata**

[Kuva rohkem](#)

Põllu/ala nr  
**11** Täida

Fotoülesande nr

Massiivi/pärandniidu nr

+ Lisa koodiga [Värskenda](#)

**Minu fotoülesanded** ⓘ

Põllu/ala nr  
**11** Täida

Fotoülesande nr  
**257**

Massiivi/pärandniidu nr  
**66047761574**

Taotleja nimi  
**MAASIKA MARI OÜ**

Tähtaeg  
**03/07/2023**

Staatuse  
**Tegemata**

Lisainfo  
Palume teha põllust 2-3 kaugvõtet erinevatest kohtadest ja erinevates suundades nii, et oleks hõlmatud suur osa põllust. Lisaks palume teha ühe lähivõtte, et oleks kultuur ilusti näha. [Kuva vähem](#)

Minimaalne fotode arv  
**2**

Fotode arv galeriis  
**0**

Nõuded (1)

1. Põllumajandusmaal on välditud ebasoovitava taimestiku ulatuslik levik, kui seal tegeletakse põllumajandusliku tootmisega, kasutades kohalikele normidele vastavaid agrotehnilisi võtteid ja loomakasvatuse tehnoloogiaid. [Kuva vähem](#)

+ Lisa koodiga [Värskenda](#)

## IV SAMM

## Tutvuge ülesandega

Peale fotoülesannete lisamist kuvatakse Teie fotoülesanded. Vaade avaneb ka järgnevatel äpi kasutamise kordadel ning sama ülesannet hiljem uuesti lisama ei pea. Fotoülesanded on jagatud neljale vahelehele: kõik, tegemata, pooleli ja saadetud.

Üks fotoülesanne on seotud ühe kindla põlluga. Ülesande sedeliit saab vaadata, millisele põllu või ala kohta ning kellele on antud ülesanne tehtud. Lisaks on kirja pandud ülesande tähtaeg ning staatus.

Valides „Kuva rohkem“, saab vaadata fotoülesande täpsemat kirjeldust, nõutud fotode arvu ning loendit nõuetest, mida antud fotoülesandega soovitakse kontrollida.

Vajutades jaluses olevat nuppu „Värskenda“, uuendatakse kõikide ülesannete staatust. Kui mõne ülesande staatus on uuenenud, siis liigutatakse vastav ülesanne õigele vahelehele ja selle kohta kuvatakse teade.



**Fotoülesande põhiinfo:**

- **põllu/ala number.** Vastavalt sellele, kas konkreetse fotoülesande puhul on tegemist põlluga või niiduga;
- **fotoülesande number;**
- **massiivi/pärändniidu number.** Vastavalt sellele, kas konkreetse fotoülesande puhul on tegemist põlluga või niiduga;
- **taotleja nimi.** Kliendi nimi PRIA registris;
- **tähtaeg.** Fotoülesande täitmise tähtaeg, mis on reeglina seitse päeva. Kui tähtajani on jäänud kuni kaks päeva, siis kuvatakse seda punaselt;
- **staatus.** Näitab, milline on fotoülesande staatus;
- **tegevusnupp sõltuvalt fotoülesande staatusest:** täida, täida/vaata, vaata;
- **nupp „Kuva rohkem“.** Sellele vajutades avaneb fotoülesande detailvaade.

**Fotoülesande detailinfo:**

- **lisainfo.** Fotoülesande täpsem kirjeldus. Kui lisainfo ei mahu ära kolmele reale, siis kuvatakse selle lisainfo lõpus valik „Kuva rohkem“. Täismahus teksti lühemalt kuvamiseks tuleb valida „Kuva vähem“;
- **minimaalne fotode arv.** Näitab mitu fotot on selle ülesande täitmiseks minimaalselt vaja teha;
- **fotode arv galeriis.** Näitab selle fotoülesande kohta tehtud fotode arvu;
- **nõuded.** Loend nõuetest, mida antud fotoülesandega soovitakse kontrollida. Sulgudes on nõuete arv. Nõuete loendiga antakse kasutajale infot, milliste nõuete kontrollimisel on ilmnenud vajadus fotoülesandele. Kui nõue ei mahu ära kolmele reale, siis kuvatakse teksti lõpus valik „Kuva rohkem“. Täismahus nõude lühemalt kuvamiseks tuleb valida „Kuva vähem“.

**Lisafunktsiooni nupud:**

- **„Lisa koodiga“.** Avaneb kuva, kus kasutaja saab sisestada koodi uue ülesande lisamiseks;
- **„Värskenda“.** Uuendatakse kõikide rakendusse lisatud ülesannete staatust. Kui mõne ülesande staatus on uuenenud, siis vastav ülesanne liigutatakse õigele vahelehele ja selle kohta kuvatakse teade. Samuti antakse teada, kui mõne ülesande täitmise tähtajani on jäänud kuni kaks päeva.

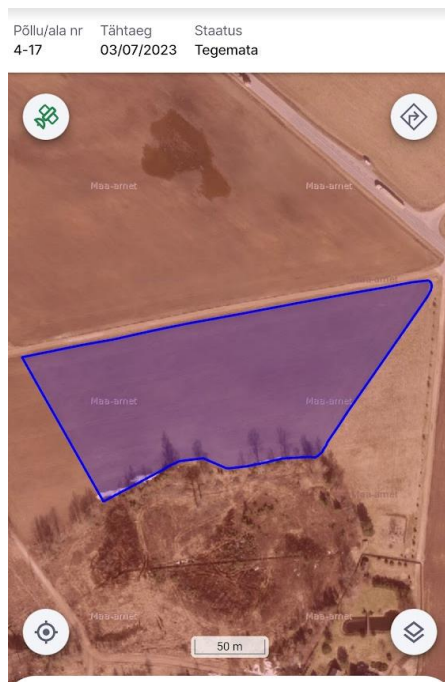

Näita lisainfot ^

Lisa fotosid

← Tagasi loendisse

Saada

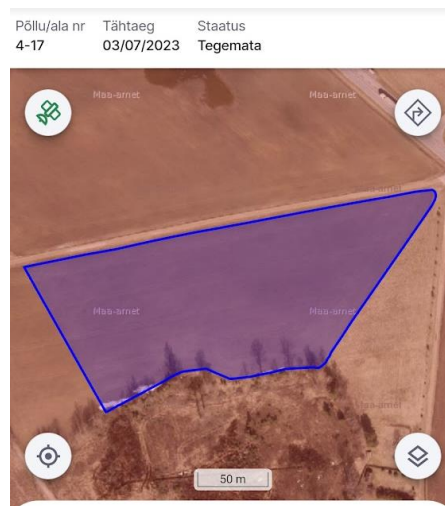

Peida lisainfo v

Palume teha põllust 2-3 kaugvõtet erinevatest kohtadest ja erinevates suundades nii, et oleks hõlmatud suur osa põllust... [Kuva rohkem](#)

Minimaalne fotode arv

2

Fotode arv galeriis

0

Lisa fotosid

← Tagasi loendisse

Saada

## V SAMM

## Alustage ülesande täitmist

Kui olete fotoülesande sisuga tutvunud, siis vajutage ülesande sedelil nuppu „Täida“. Avaneb kaardivaade, milles on nähtav ülesande info ning kaart, mille abil liikuda põllule ning valida fotode tegemiseks sobivad asukohad.

Kaardivaade on soovitatav avada enne põllule minemist. Kui kaardivaade on eelnevalt avatud, on see kasutatav ka ilma internetita, nt olukorras, kui põllul pole interneti levi. Võrguühenduseta režiimis kuvatakse kaardil alati pildistamise puhverala ning kasutaja asukoht, kuid muud funktsionaalsused võivad olla piiratud.

Kaardivaate jaluses on võimalik lisainfot avada ja peita, vajutades nupule „Näita lisainfot“ / „Peida lisainfo“. Lisainfo peitmine võib olla vajalik just väiksema ekraaniga telefonide puhul, kui lisainfo võib suure osa kaardist ära varjata.

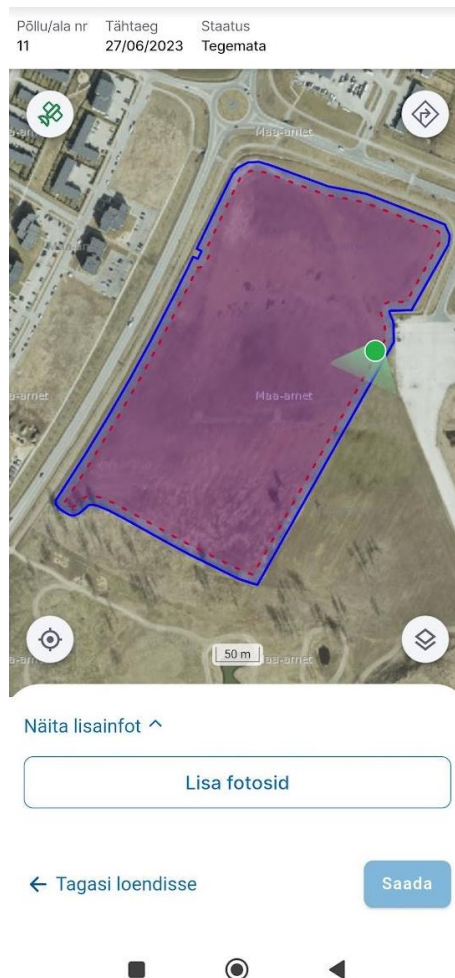
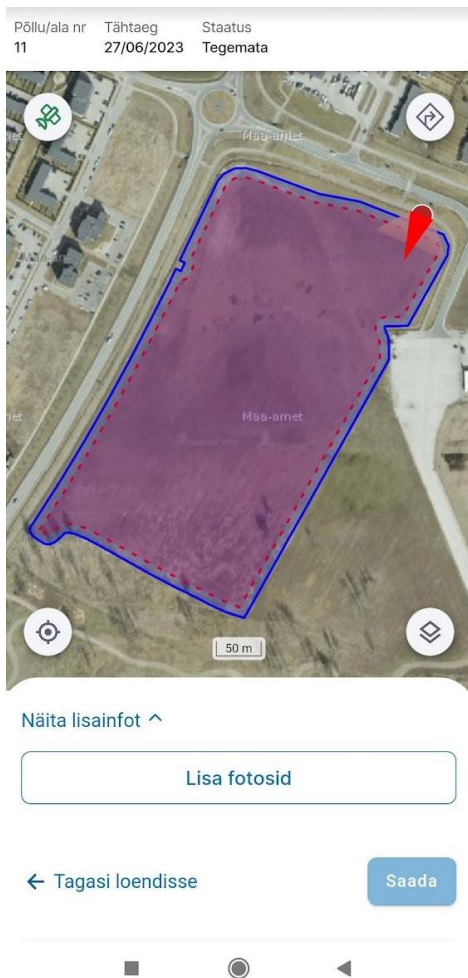

### Kaardil on märgitud:

- **põld või ala, mille kohta on ülesanne tehtud** (sinise pideva joonega);
- **pildistamise puhverala** (punase tooni ja katkendliku joonega). Kõik põllust tehtavad pildid tuleb teha puhveralas;
- **kasutaja asukoht ja suund** (täpiga). Täpp on rohelist värvi siis kui kasutaja asub puhveralas ning punast värvi siis kui kasutaja ei asu puhveralas. Kui kasutaja ei asu puhveralas, näitab eraldi punane nool suunda, kuhu poole jääb põld, mille kohta on ülesanne tehtud.
- **tehtud foto asukoht**. Kui selle ülesande kohta on tehtud fotosid, siis kuvatakse nende asukoht ja suund kaardil.
- **kaardi mõõtkava**. Kuvatakse kaardiliidese allosas keskel.

### Kaardi nurkades on nupud:

- **seadme täpsus**. Kui satelliidi ikoon on roheline, on seadme täpsus foto tegemiseks piisav; kui ikoon on punane, siis mitte. Nupule vajutamine avab seadme täpsuse andmeid kirjeldava akna. Üldjuhul on põllu peal asudes täpsus alati piisav, st ikoon on roheline. Mõnel juhul võib täpsus olla ebapiisav, nt paksu metsa sees, hoones või kaardivaate avamisel, kui seade ei ole jõudnud end veel positsioneerida. Sellise juhul tuleb veidi oodata või liikuda teise kohta;

- **link välisele navigeerimiskendusele.** Nupule vajutamisel avaneb väline kaardirakendus (nt Google Maps). Äpp annab kaardirakendusele põllu lähimad koordinaadid;
- **kaardikihid.** Nupule vajutamine avab kaardikihtide loendi. Kasutaja saab valida, milliseid kaardikihte kuvatakse. Aluskaardina on vaikimisi kasutusel ortofoto;
- **kasutaja asukoht.** Nupule vajutamine tsentreerib kasutaja asukoha kaardil.

#### Tegevusnuppude funktsioonid kaardivaates:

- **„Lisa fotosid“.** Avatakse kaameravaade ja kasutaja saab fotosid teha.
- **„Vaata fotosid galeriis“.** Nupp on kuvatud siis, kui selle ülesande kohta on tehtud vähemalt üks foto. Nupule vajutades avatakse fotogalerii.
- **„Kustuta ülesanne“.** Nupp on kuvatud punaselt ning vaid juhul, kui fotoülesande staatus on muu kui „Tegemata“ või „Pooleli“. Selle funktsiooniga saab ülesande seadmest ära kustutada ja seda enam seadmest taastada ei saa. Soovitame seda enne taotluse menetluse protsessi lõppu mitte teha. Kõik PRIA-le saadetud fotod jäävad alles PRIA süsteemidesse.
- **„Saada“.** Nupp on kuvatud aktiivselt, kui fotoülesande kohta on tehtud nõutud minimaalne arv fotosid ja ülesande tähtaeg ei ole möödas. Nupule vajutades saadetakse fotod PRIA süsteemi.

- **„Tagasi nimekirja“.** Nupp viib tagasi ülesannete nimekirja.

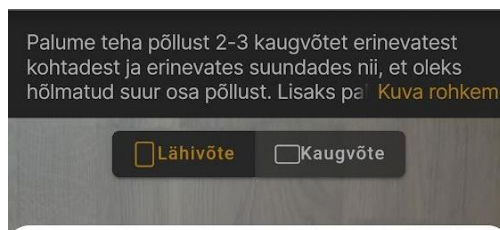

## Seadme kalibreerimine

Palun kalibreerige oma seade enne pildistama asumist. Selleks tehke seadmega viis korda kaheksakujulisi liigutusi.

Tehtud



## VI SAMM

### Lahendage ülesanne

Kui olete eelnevad sammud läbinud, siis tuleb minna põllul või alal pildistamiseks sobivasse kohta ning lahendada ülesanne. Ülesande lahendamiseks tuleb teha põllust nõutud arvul fotosid. Fotosid saab teha ka rohkem, kuid üldjuhul mitte rohkem kui 10.

Iga fotoülesande sedelil on kirjeldus, mismoodi ja millest PRIA fotosid soovib. Üldjuhul on vaja teha põllust mitu fotot erinevatest kohtadest ja erinevates suundades. Eesmärk on jäädvustada fotodega võimalikult suurt ala põllust, sest PRIA töötaja saab põllu hindamisel lähtuda vaid saadetud fotodest.

#### 1. Sisenege kaameravaatesse vajutades kaardivaates nupule „Lisa fotosid“

Kaameravaatesse sisenemisel võidakse paluda seadme kalibreerimist. Kalibreerimise all mõeldakse seadme kompassi õigeks seadmist. See tagab foto tegemise suuna õigsuse süsteemis.

Süsteem kuvab teate „Seadme kalibreerimine. Palun kalibreerige oma seade enne pildistama asumist. Selleks tehke seadmega viis korda kaheksakujulisi liigutusi.“ Teates on ka abistav illustratiivne kujutis. Kui olete seadme kalibreerinud, tuleb vajutada nupule „Tehtud“.

Lisaks võidakse küsida kaamera kasutamise luba. Selles etapis tuleb luba anda, sest vastasel juhul ei ole võimalik ülesannet täita.



## 2. Kontrollige, kas asute pildistamise puhveralas

Kõik põllust tehtavad fotod tuleb teha kaardil punase katkendliku joonega märgitud puhveralas. Kui kasutaja ei asu pildistamise puhveralas, kuvatakse kaameravaates juhised puhveralasse liikumiseks. Juhised on antud nii teksti kui ka suunda näitava noolega. Lisaks kuvatakse kasutaja kaugus puhveralast meetrites.

Kui kasutaja asub pildistamise puhveralas, ilmub sellekohane teade ning kasutaja saab teha põllust fotosid.

## 3. Valige foto tegemiseks sobiv võtterežiim

Foto tegemiseks tuleb sõltuvalt ülesande sisust valida võtterežiim „Lähivõtte“ või „Kaugvõtte“. Võtterežiimi valimiseks tuleb vajutada vastavaid nuppe.

Lähivõtte on tarvilik konkreetse kultuuri või objekti pildistamiseks. Vaikimisi on kaameravaade lähivõtte režiimis. Kui lähivõtet on palutud põllukultuurist, siis tuleb see teha nii, et terve taim mahub pildile ära.

Kaugvõttega saab teha põllust ülevaatliku pildi. Kaugvõtte tegemiseks tuleb valida kaugvõtte režiim ning keerata telefon horisontaalsesse asendisse.

Palume teha põllust 2-3 kaugvõtet erinevatest kohtadest ja erinevates suundades nii, et oleks hõlmatud suur osa põllust ning lisaks üks lähivõte.



### Foto tegemine õnnestus

Sisesta kirjeldus (pole kohustuslik)

Tühista foto

Salvesta

Põllu/ala nr 11 Tähtaeg 15/06/2023 Staatus Pooleni



Palume põllust teha 2-3 kaugvõtet erinevatest kohtadest ja erinevates suundades ning lisaks üks lähivõte, et oleks lähed... [Kuva rohkem](#)

Minimaalne fotode arv 2 Fotode arv galeriis 3

Lisa fotosid

Vaata fotosid galeriis

← Tagasi loendisse

Saada

## 4. Tehke põllust fotod

Kui kasutaja on foto tegemiseks sobivas kohas, valinud sobiva suuna ja võtterežiimi ning pildi kadreerinud, siis tuleb vajutada päästikule. Seade teeb foto ja kuvab selle uues aknas koos tekstiväljaga, kuhu kasutaja saab soovi korral lisada kommentaari. Foto salvestamiseks tuleb vajutada nuppu „Salvesta“.

Kui kasutaja ei soovi seda fotot salvestada ja tahab uue teha, siis tuleb vajutada lingile „Tühista foto“. Süsteem sulgeb akna, avab kaameravaate ning kasutaja saab teha uue foto.

Pärast foto salvestamist avab süsteem uuesti kaameravaate. Jaluses kuvatakse salvestatud fotode arv. Kasutaja saab teha vajadusel veel fotosid.

Ülesande lahendamiseks tuleb teha põllust nõutud arvul fotosid. Fotosid saab teha ka rohkem, kuid üldjuhul mitte rohkem kui 10. Kui kasutaja soovib siiski teha rohkem fotosid, siis tuleks mõned varem tehtud fotod ära kustutada ja teha uued.



Foto tegemine võib ebaõnnestuda ka siis, kui tehtud foto on liialt udune või satelliitide levi ei ole piisav. Sellisel juhul kuvatakse vastav teade ning kasutajal tuleb teha uus foto.

### Galerii



Faili nimi  
**6\_01**  
Pildistamise aeg  
**14:27 13.06.2023**

Kommentaari  
kaugvõte



 

---



Faili nimi  
**6\_04**  
Pildistamise aeg  
**14:34 13.06.2023**

Kommentaari  
lähivõte

 

---





Faili nimi  
**6\_06**

Põllu/ala nr 11    Tähtaeg 15/06/2023    Staatus Pooleli



Faili nimi  
**6\_06**    Pildistamise aeg  
**14:35 13.06.2023**

Kommentaari  
kaugvõte 2

## 5. Väljuge kaameravaatest ning vaadake tehtud fotod üle

Kui rohkem fotosid teha ei soovita, siis tuleb vajutada nupule „Lõpeta“. Süsteem avab kaardivaate, kus on märgitud ka tehtud fotode asukohad.

Tehtud ja veel saatmata fotosid saab vaadata, muuta ja kustutada galeriist, kuhu pääseb kaardivaates nupust „Vaata fotosid galeriis“.

Iga foto kohta on pisipildi kõrval kuvatud järgmised andmed: faili nimi (nimi on kujul ülesande number\_foto number, nt 5460\_01), foto tegemise aeg, lisatud kommentaar. Kui vajutada foto peal kaks korda, siis avab süsteem selle foto täisekraani vaates.

Kui fotoülesanne on staatuses „Pooleli“, siis on iga foto järel kuvatud tegevusnupud „Muuda“ ja „Kustuta“. „Muuda“ nupuga saab fotole lisada kommentaari või olemasolevat kommentaari muuta. „Kustuta“ nupuga saab foto kustutada, nt juhul kui foto ei ole tehtud heast kohast või ei ole piisavalt kvaliteetne jne. Kui kustutamise järgselt jäi alles vähem fotosid, kui on ülesandes minimaalselt nõutud, siis tuleb kasutajal teha uus foto.

Kui fotoülesanne on staatuses „Saadetud“, siis saab fotosid vaadata, kuid mitte muuta või kustutada.

Fotogalerii lehe all on nupp „Tagasi“, mis viib kasutaja tagasi kaardivaatesse.





### Mõned näpunäited fotode tegemiseks:

- Tehke fotod pildistamise puhveralas erinevatest kohtadest ja erinevatesse suundadesse. Nii on võimalikult suur ala põllust fotodega jäädvustatud. (Näide pildil)
- Ärge tehke fotot vastu eredat valgust. Sellisel juhul jääb põld näha liiga tumedalt ja pildilt ei ole võimalik midagi eristada.
- Püüdke hoida telefoni foto tegemise ajal paigal, et vältida uduseid fotosid. Väga uduste fotode puhul annab äpp sellest kasutajale teada ning palub teha uue pildi.
- Vaadake kohe peale foto tegemist pilt üle. Jälgige, kas see, mida soovisite pildistada, on sealt ka ilusti näha. Vajadusel tehke uus foto.



## VII SAMM

### Saatke ülesande vastus teele

Fotoülesande vastuse saab ära saata siis, kui ülesande kohta on tehtud vähemalt nõutud arvu fotosid. Vastuse saatmiseks tuleb vajutada kaardivaates nuppu „Saada“. Veendu, et ülesande kohta tehtud fotod on asjakohased ja tehtud sobilikest kohtadest. Peale vastuse saatmist ei saa enam fotosid kustutada ega uuesti saata.

Fotoülesande vastuse saatmiseks on tarvis internetiühendust (mobiilne internet või ühendus wifi võrguga). Kui kasutajal on olemas mobiilse interneti pakett ja põllul on interneti levi hea, siis soovitame saata vastuse kohe pärast fotode tegemist.

Kui ülesande vastust saadetakse, siis peaks kasutaja olema ühe koha peal ja jälgima, et vastus ära saadetakse. Kui saatmise ajal liikuda, võib interneti levi muutuda või sootuks kaduda. Võrguühenduse katkemisel saatmise ajal kuvatakse kasutajale vastav teade. Pooleli jäänud saatmisel oleva ülesande fotosid ei saa enam kustutada ega muuta. Samuti ei saa alustatud saatmist tühistada.

Saatmine jätkub siis, kui võrguühendus on taastunud ja kasutaja avab vahepeal suletud äpi või vajutab avatuks jäänud äpi vastava ülesande kaardivaates uuesti nuppu „Saada“.

Fotoülesande saatmisel tehakse taustal mitmeid kontrole, muuhulgas kontrollitakse fotode ehtsust. Kui selle käigus ilmneb mõnel fotol puuduseid, näiteks on üritatud fotodega manipuleerida

või on olnud foto tegemise ajal satelliitidelt saadud info puudulik, siis kuvatakse kasutajale veateade ning palve nõuetele mittevastav foto kustutada.

Kasutaja peab seejärel vajutama lingile „Kuva fotosid galeriis“. Nõuetele mittevastav foto tuleb kustutada ning selle asemel tuleb teha vajadusel uus. Seejärel tuleb ülesande vastus uuesti saata.

**NB!** Fotoülesannet saab lisada korraka mitmesse seadmesse, kuid vastust saab saata vaid ühe korra ja ühest seadmest. Arvesse läheb esimene saatmine. Erinevate seadmetega saab sama ülesande kohta teha fotosid, kuid fotod talletuvad vaid selles seadmes, millega fotod tehti.